京城日報
夕刊
編輯兼發行人 鳥見吉治　印刷人 小川三之介
京城太平通一丁目 發行所 合資會社京城日報社
十一月八日（日）

寄贈 11.1 帝國圖書館

コインベルト
セーフゴンベヤーベルト ゴム入綿布エレベーターベルト
コインVローフ
滿鮮總代理店 株式會社近澤商店
京城府南大門通（日東ビル）電話本局 三三〇八番

怒る日本海の荒波

群れ飛ぶかもめ海猫（城津附近）

カウ／＼ニヤオ／＼／＼――これはまたどうしたことか、何萬とも數しれぬかもめ、海猫の大群れだ、大きな波のうねりに、飛びつく、舞ひあがる、鰮の群れを見つけての躍ひだ、こんな時、濱では望遠鏡でたえず沖を見てゐてソレッと何十隻の漁船を、發動機船が引ッ張つて行つて網で引包むのだ、魚群をめつけて食慾を爭ふ、かもめと、かもめの群れを道しるべに追ひかけまはす漁夫たち、まるで戰場の騷ぎだ、波は知らぬ顔して、さま／＼の形をかへて護岸をかんでゐる

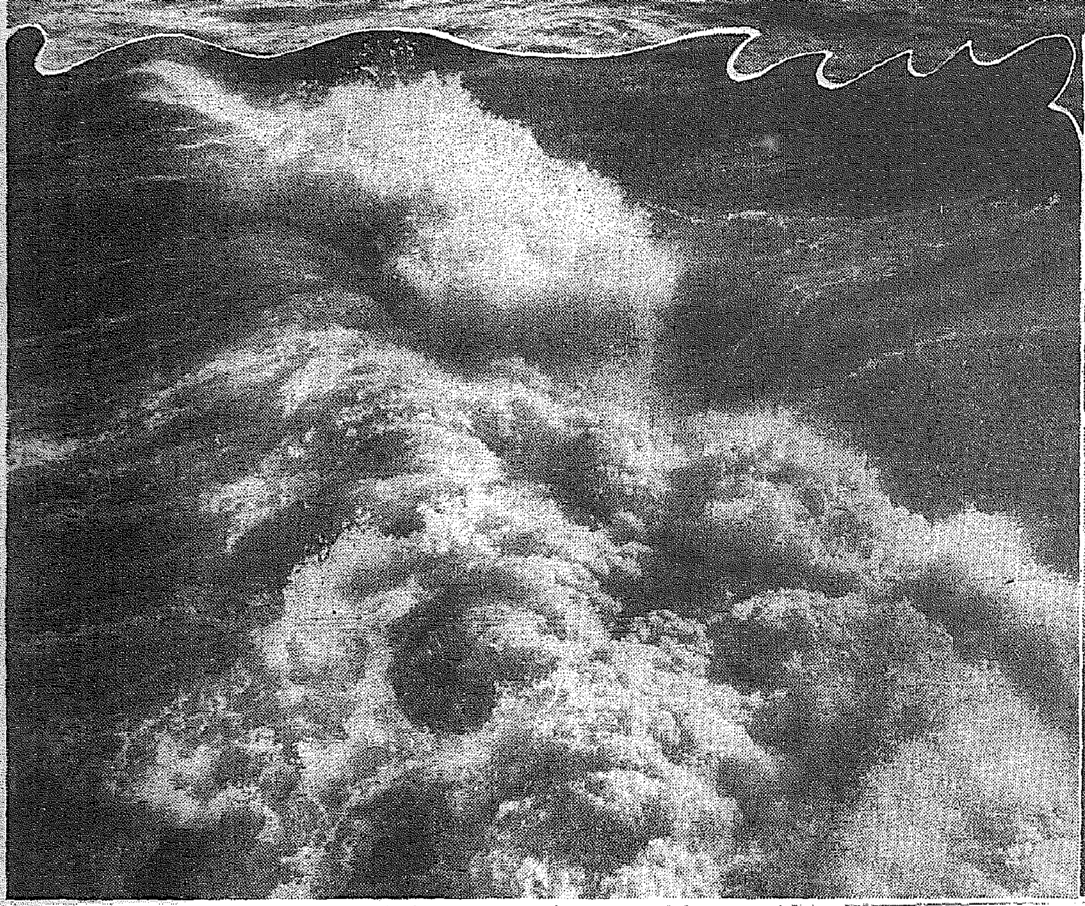

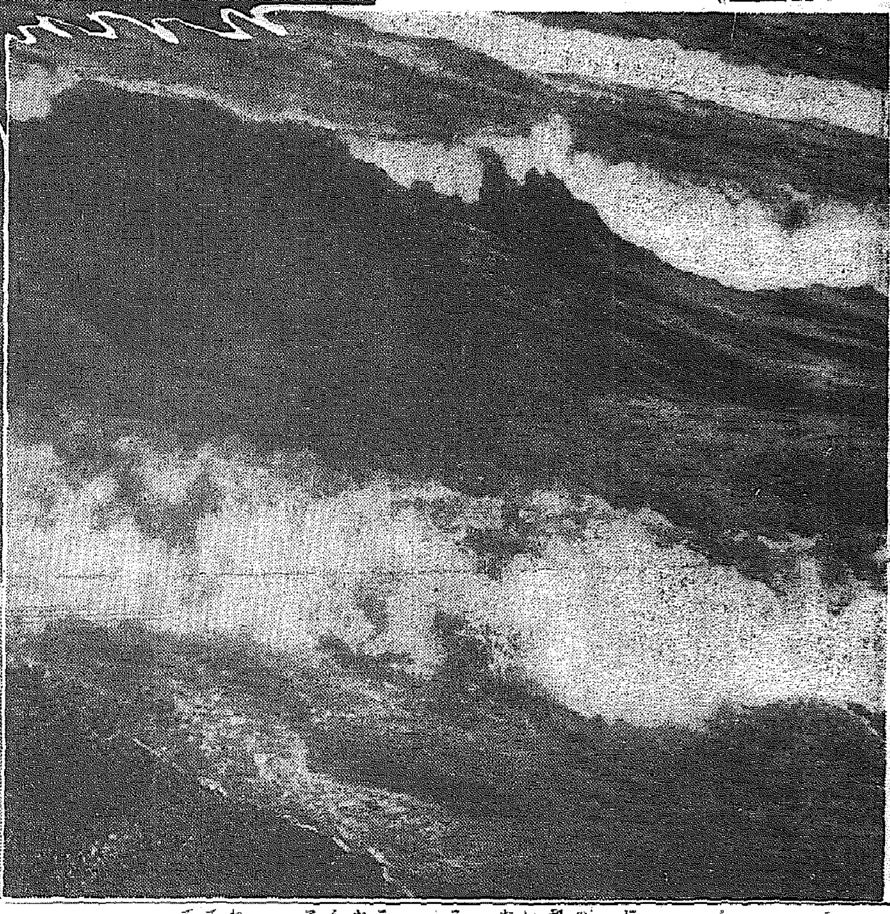

御守殿お?樣（9）

邦枝完二作　神保朋世畫

奇縁（九）

『なに、和尚のいひつけで、拙者に用があつて來たと。』

思ひ掛けない御金が飛び出したのさへあるに、その御金の口から和尚のいひつけでやつて來たと聞いては、さすがに森山の眼は光つた。

『和尚が、ちつとばかり無心があるといふんだ。』

『無心があると。』

『かう云つたら大概おめへも察しるだらうが、和尚ばかりぢやねえ。おれにまで内所で仕事をやらかさうといふなア、こいつア用過ぎやアしねえか。』

『仕事たア何んだ。』

『ふゝ、あんまり白ばつくれねえでくんな。出家を山車に使つて、そこにゐる仙娘とぐろンなつて、五十兩といふ金を稼ぐなんてこたア、あんまりいゝ智慧ぢやあるめえかな。』

『ふん、餘計なお節介はおいてくれ。おれの腕でおれがやらかす仕事だ。何もおめへや和尚に口を入れられるこたアねえやな。』

『おッと待ちな。そいつアおめへちつとばかり台詞が違ふぜ。』

『何んでの。』

『鯉の寺や屋敷たアわけが違ふんだ。おれとおめへと和尚の三人が、どんな約束をしてけふ迄來たか、こいつア考へるまでもなく直ぐに知れるだらうぢやねえか。獨り占めぢやアねおころとぐるの稼ぎなんざア、誰が聞いたつて筋を悪くずらアな。』

『いらねえ世話だ。おいてくれ。』

『なんだッて。』

『いらねえ世話だといふんだ。こつちにやこつちの發明があつて、ちつとばかりの小遣錢を稼がうッてえのを、何もおめへや和尚の手に口出しをされる手はねえやな。和尚の使へに來たんなら、歸つてさういつてくんねえ。つまらねえことに、つべこべ口を出されるがいゝッての。』

『そいつアならねえ。』

『なに、ならねえ。』

『さうよ。今もいつた通り、おめへとおれと和尚の三人は、三つ巴の定紋だ。どつちが缺けたところで役にやア立たねえンだから、ちつたア考へて見るがよからうぢやねえか。』

『いやだ。拙者の武士道にかけても、こればッかりはいやでござるといふばッかりよ。』

『ぢやアおめへは、おれの使ひを蹴る料簡なのか。』

『蹴る氣も踏む氣もありやアしねえが、無體な註文にや應じかねるといふのよ――のうおころさん、さうぢやアねえか。』

『ほんにさ』と、今まで[illegible]聞いてゐたおころが、はじめて口を開いた。『御金さん、初角だけど、けふのところは見て見ない振りをして、このまゝ黙つておくんなさいよ。』

『なに、歸れと。』

『お前さんも、物解りのいゝ方ぢやア敗は取らない通人の癖、あとできつと悪いやうにやアしないから、何んにも云はずに歸つてもらひたいのさ。』

『いやだ。そりやアならねえど。』

『なぜさ。』

『訊くまでもなからう。おれア子供の使ひぢやアねえんだ。わざ／＼やつて來たものを、おめへ達に堰き止められたからと云つて、おやア踊りますと歸れるか、そんなこたア云ふまでもなからうぢやねえか。』

『御金、歸れなきやいゝから、いつまでもこゝにゐねえ。おれ達ア用は濟んだから、直ぐにこのまゝ引揚げちまふから……』

『なんだと。』

『おめへに用事はしちやアゐられねえッてんだ。』

『えゝふざけたことを云ひやアがるな。』

ヅッくと立上つた御金が、法衣の袖をたくし上げた時だつた。今まで鵠の陰に蹲まつてゐた鵜鷹の定が、いきなり縁先から飛び上つて來た。

護れ咽喉　咽喉の痛みに　声の嗄れに!!

風邪を引き易い秋冷!!
とかく罹り易い氣管支炎、咽頭炎等……
ボンクーパーの一粒はよく口中、咽喉を護り、呼吸器疾患の豫防をします
咳がでる！
聲が嗄れる！
咽喉が痛い！
……こんな場合……
口中に含んだボンクーパーは、除々に溶液となつて咽喉の粘膜を被覆し外部の刺戟より保護しつゝヂカに作用を致します。

ボンクーパー
秋の音樂…運動のシーズン………聲樂に、講演に、應援に、アナウンスに…………
音聲を使ふ前後…ボンクーパーは一層の効果を擧げ…音聲を明朗に……咽喉を樂にします
定價　三十錢・六十錢
試藥進呈　郵券二錢封入京城日報で見たと記入御申込を
東京・日本橋・室町　發賣元　久能木本店藥品部
到る所の藥店百貨店にあり　品切の節は直接本舗へ（郵券代用も可）

アレ止・顔の石鹸　透明　久能木石鹸
大型 二十錢　旅行型 十錢

金白　德　銀金
京城德力
京城明治町
電話本局 1572・4037・2088・3668・3939

殖産積金　貯蓄預金
殖産貸付　及證書貸付
朝鮮貯蓄銀行

火災・海上・保險
日本海上
京城府黄金町二丁目　駐在所
電話本局二六六一番

おかはは本町五　清元園

科兒小永德
意隨院入
醫學博士 德永勲
西小門町41（裁判所裏通）
電話（光）1960番

足手義
京城 長谷川町 高野義肢製作所

ひぜん病
全治水
東京 鈴木尾澤商店

健康増進デー
ラヂオ體操、各種運動等々……
南總督も漢江河畔をハイク

◁……健康増進デー（京城府廳前で）……▷

精神作興第一日けふは健康増進日で、京城早起會が先頭となつて威勢のいゝ太鼓を打ちならして朝まだきの暗をついて町を行進、續いて午前七時五十分からは神宮廣場、府廳前、加藤神社前、奬忠壇孝昌公園各學校校庭ではラヂオ體操を行ひ、多數の參加者で賑はつた、無料解放の京城運動場も各種の運動に府民參加し、郊外行の列車もハイキング連で大盛況、ラヂオの記念放送あり、總督も乘馬服姿で龍山官邸から漢江河畔を遛與とハイク、夜は府民館でスポーツ映畫の夕を開催され意義ある一日を送る筈である

十月中に於ける米國軍需品輸出統計

【ワシントン七日同盟】國務省は七日、十月中におけるアメリカ軍需品輸出統計を發表したが、それによれば支那向けアメリカ軍需品購入額が第一位を占めてゐる、一九三六年十月中におけるアメリカの軍需品輸出高（單位一千弗）

總計一、四八五▲支那向け三〇五（内飛行機一五〇、飛行機エンヂン一四四、プロペラー一一）▲イギリス向け一三六▲カナダ向け一三三（以下略）

交通省に白旗揚り
革命軍首都入城
マドリッド遂に落つ

【リスボン七日同盟至急報】リスボン放送局よりの放送によれば革命軍は、七日午前十時四十分遂に首都マドリッドに入城したと

【リスボン七日同盟】リスボン放送局七日午後六時三十分發表——マドリッド交通省には遂に白旗が揚つた

政府側形勢挽回策を協議

【ヴアレンシヤ七日同盟】スペイン政府は七日ヴアレンシヤに移轉、ペニカルロ宮を本據として活動を開始した、午後は遷都以來最初の閣議を開催、形勢挽回策につき協議した

激烈な市街戰
逃げ惑ふ婦女子の群
悲慘な光景を現出

【マドリッド七日同盟】革命軍の首都入城に目覺しく活躍してゐるのはムーア部隊で、七日總攻撃命令一下ペナ部隊はヴイリヤヴエルデから、バロン部隊はカラバンチエルから、カステホン部隊はカンパメントから一齊に行動を開始、市の南方郊外地區に展開せる砲兵陣地より猛烈な掩護射撃のもとに午後一時半早くもゼヴイリヤ、トレド、ヴアリエカスの三橋を渡つて市の西道マンサナレス河を突破、首都の一番乘りに成功した革命軍の砲彈はヴアレンシヤ方面に向け退却中の政府軍の殘存部隊たるメデイ、オライア間附近及マドリッド・ヴアレンシヤ間の街道に落下し、避難中の婦女子數千名は悲鳴をあげて慘憺な光景を呈してゐる、マドリッド市内は革命軍の入城により所々に激烈な市街戰を展開し、しかも市内の入口最も繁華なヴアピエス附近に猛烈な砲彈飛來し民家多數を破壊し死傷者續出してゐる、政府軍はこれに對抗して砲撃を加へてゐるが、革命軍の砲火を逃れんと逃げ惑ふ婦女子は却つて政府軍の砲彈に死傷するなど悲慘な光景を呈してゐるが、政府軍所屬民兵は最早部隊としての戰鬪力なく個々に抵抗を試みてゐるが、しかも必死の攻防戰が續く就中市の西南端カ・レタマレス問題に

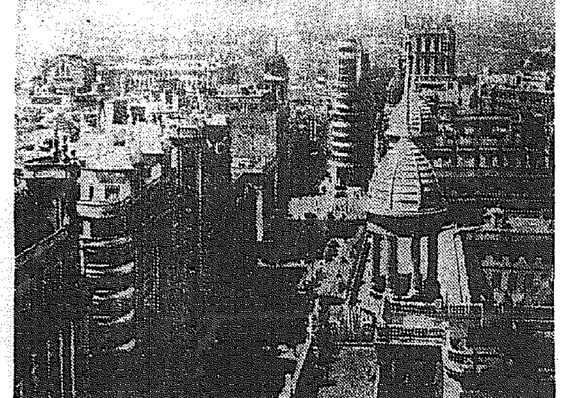

◇…落城したマドリッド市

おいては革命軍との間に壯烈な白兵戰を演じてゐる、革命軍は未だ市の一部を占據してゐるのみでその總數は四個師團五萬名と註し、六個部隊に分れて各隊が市内各部を分擔して政府軍の殲滅を企圖してをり、一方空中よりは革命軍の爆撃機六臺が市内に爆彈を投下し政府軍の必死の守備を攪亂するに努めてゐる、政府軍作戰部長ポザス將軍は目下タランコンに本部を置き形勢の挽回に努めてゐるが結局革命軍は八日中に全く全市を占據するものと見られる

西政府が防衛委員會を組織

【マドリッド七日同盟】スペイン政府は七日首都撤收に當り政府の機關としてミヤハ將軍を首腦に防衛委員會を組織した、防衛委員會は八部よりなり左記諸派代表二名をもつて各部を組織して居る

陸軍部共産黨代表二名▲司法部社會黨代表二名▲生産部國家勞働同盟（無政府主義系）代表二名▲食料部勞働總同盟（社會主義系）代表二名▲交通部左翼共和黨代表二名▲財政部共和黨代表二名▲情報部青年義勇黨（無政府主義）代表二名▲撤收部勞働組合代表二名

このほか政府はポザス將軍を首班とする作戰本部を組織、ポザス將軍は七日本部を首都東方八〇キロのタランコンに設置した

戰禍防止の爲 外交團が調停

【マドリッド七日同盟】革命軍が首府を全的に占據するのは最早時間の問題と見られてゐるが、マドリッドにある外交團は出來る丈け戰禍を防止するため政府、革命兩軍の間に調停に乘出したと聲明する、調停條件次の通り

一、政府軍の首都防衛は最早その望みなき故革命軍に之を引渡す
一、政府革命兩軍は相互に捕虜人質を交換する
一、革命軍は裁判によることなくして政府所屬員を處刑し乃至は報復行爲に出でず

英外相と密議 スペイン大使

【ロンドン七日同盟】ロンドン駐劄スペイン大使デ・アスカラテ氏は七日午前突如としてイギリス外務省にイーデン外相を訪問、凡そ半時間にわたり何事か密議を遂げた

革命軍はマドリッドの郊外たるマンサナレス河の川岸に到着した、同河に架かる橋を占據したがこれは非公式のものである、七日の革命軍の行動の目的はマドリッド全市の占據ではなく、市の中心に向け前進し得る作戰基地の二、三を確保するにありと言はれてゐる

英代理公使の情報

【ロンドン七日同盟】マドリッド駐剳イギリス代理公使フオブス氏より七日午後八時イギリス外務省に到着した情報によれば、革命軍は南北西の三方面よりマドリッドに迫り主力は市の西方カザ・デ・カンポの中心地帶を經由、市の南端に對し攻撃中である、市の西及び南部方面では相當猛烈な戰鬪が展開して居る模樣である

人民戰線各派東部タランコンに移す

【マドリッド七日同盟】マドリッドは全く廢墟の街と化し人民戰線所屬政黨各派も七日午後本部をタランコンに移した

虚報 首都陷落は デ將軍眞相放送

【ジブラルタル七日同盟】ハカ放送局は七日午後マドリッドの陷落を放送したが右放送が全く虚報であつたことが判明した、ブルゴス革命國防委員會委員デリヤノ將軍は放送局に驅付けて之を否定し、デリヤノ將軍は引續き同夜自らマイクに立ち首都の眞相に關して左の如く放送した

方針を決定
動向を見極めた後 わが外務當局の意向

【東京電話】スペイン内亂は反政府軍のマドリッド入城によつて大勢が決定するに至つたので、反政府軍は直に各國政府に對し新政府成立を報告し外交代表を派遣の措置を取る模樣であるが、各國がこれに對し如何なる態度に出るかは歐洲各國の左右兩翼の對立を明確に明示することゝなるので興味をもつて見られて居る、しかも我當局に達した報告によると獨伊兩國のポルトガルが先づ第一に反政府軍を新政府として承認し、ドイツ、イタリーがこれに引つゞき新政府の承認を行ひ外交使節の交換を行ふものと見られて居る、我外務當局は目下國際關係不關與の根本方針から積極的態度に出でず、當分スペイン國内の情勢の推移と各國政府の動向を見極めた後新政府に對する方針を決定する意向であるが、マドリッドの治安回復をまつて目下サンジヤンドリュスにある矢野公使一行をマドリッドに引揚げしめ新政府との外交關係を開始しこれによつて事實上新政府承認の形をとるものと見られる

北岳の岩窟に巣くふ 京城荒し御用
鍾路署刑事隊が山狩りを斷行
山と積まれた贓品を押收す

京城府北岳山の奥に一名の匪の頭分が子分數名と共に岩窟へ巣喰ひ自ら犯罪の暗雲にとりまかれ手當り次第大京城を荒し當局の嚴重な捜査網を巧に愚弄するかの如く逃れてゐる事實を探知した鍾路署刑事隊は、八日未明北岳山の山狩りを斷行岩窟内にて良い氣持ちで寝込んでゐる一味五名を逮捕の末取調べると、住所不定林東進（二一）を頭分に外四名が配下となり今春以來京城を荒してみたもので、その被害額は數千圓に達し、岩窟の隣には山の様な贓品がかくされてゐるので、一々身柄と共に押收、目下取調べ中である

ターリン競技記長を始めモロトフ、カリーニン、カガノウイツチ、オルヂヨニキーゼ氏等ソヴエート政府首脳も顔を見せ、會場に貼られたポスターは今次のスターリン新憲法が中心テーマであつた

赤い廣場で革命記念祭

【モスコー七日同盟】十月革命第十九周年を迎へて十日正午赤い廣場では恒例の赤軍將校勞働者の大分列行進があり、國防人民委員ウオロシロフ元帥は激勵の挨拶を述べた、中央委員席にはス

京城府中央卸賣市場 敷地問題
解決は時日を要せん

京城府の中央卸賣市場新設については七日調査委員六十五名を任命し東大門外を物色、府案の中央線引込及び都心の東部移行について研究中の模樣であるが、中旬中には第一回委員會を開催して、市場法の保合、敷地問題その他に就き種々檢討が加へられる筈であるが、問題となる市場の敷地は現在一ヶ年間の市場取引高は約六百萬圓程度であるが、將來の中央市場における取引高は新に區劃を作りあげるために現取引高の三分の二が移れば好成績と見られてゐる、敷地面積は大體八口千人附されてゐるが、第一候補地として現京城驛構内貨物積卸場約二萬坪に白羽の矢を立て、鐵道局に對し内交渉を開始してゐる模樣であるが、經濟的に見て引込線の有利な點はあるも狹隘なため附近の民有地約一萬坪を買收しなければならぬ關係にあるので、當然地價の吊上もあり併せて衛生上の點から言つても、また大京城建設の都心の移行を見る場合は理想的な候補を見ないため、第一候補地に對し十五坪の簡であるか未だ決定に到るか、複數制を採るか決定を見てゐないので敷地問題の解決には時日を要するものと見られてゐる

多田畫伯の金剛山風景展
けふから三越で

京城中の多田穀三畫伯は八日から十一日まで（九日休み）京城三越三階藝術室で個人展を開いた、出陳作品は晩秋の金剛山風景、溫井里、同白洞、九龍淵、九成洞、萬瀑洞に亘る内外金剛山スケッチ三十點である（寫眞は同會場）

左近司社長ら善後策を講ず

【東京電話】北樺太石油株式會社古澤幾本氏（五二）同社總務部長越野安二氏（三六）のモスコー郊外における飛行機墜落による遭難の報は、八日朝首相官邸内閣同社東京出張所より本社に急電があつたので、左近司社長以下首腦部は直に丸之内本社にはせつけ協議善後策を講じてゐるが、外務省にも駐ソヴエート大使館より詳報の入電があつた、古澤氏は大正六年京都帝國大學法學部を卒業、久原工業日立鑛山等に勤めついで北樺太鑛業に轉じたが、北樺太石油會社創立と同時に入社今日に至つたもので、東京杉並區鷺ケ谷町一三六二の同氏宅には夫人瀧乃さん長男龍雄君（二八）次男敬夫君（二〇）が悲報を聞いて愁傷と悲嘆にくれてゐる

邦人二氏も慘死
ルフト社旅客機墜落

【モスコー七日同盟】ソヴエート及びドイツ共營のベル・ルフト社旅客機は六日コブツオフ操縱士エドキモフ機關士搭乘の下に七名の旅客を搭乘、ケーニヒスベルヒを出發モスコーを去る九十キロの地點で突如墜落、何れも慘死を遂げた、旅客中には日本人二名あり墜落原因は不明でソヴエート政府は直ちに調査委員を任命現場に急行させた

遭難者は北樺太石油の兩氏

【モスコー七日同盟】ルフト會社機は六日モスコーを去る九十キロの地點において墜落、搭乘の北樺太石油總務部長古澤幾本氏竝に同越野安二氏は慘死した

闘釜連絡船に怪荷物
木箱の中から異臭
山形で病死した實父の死體を故郷慶北に運搬中と判明

【下關電話】七日夜下關着關釜連絡船景福丸に積込んだ三等船客の手荷物中縱二尺横一尺五寸位の木箱より異樣な臭氣がするので、積込中の下關署特高係が不審を抱き嚴重取調べた結果、同バラ／＼死體は昭和五年八月山形縣鶴岡市において病死した慶北道達城郡生まれ李×××（五八）で、當時土葬に附したところ、最近北道達城郡花園面出身の長男が骨を取りに來たもので、木箱を開けてみると、男の屍と入したこまぎれ死體が新聞紙に包んで詰込まれてゐるのを發見、大騒ぎとなつて所有主を捜査したところ慶北道達城郡花園面生れ、鶴岡市稲田町居住の李済延（三二）のもので、山形縣下で病死した同人の實父李慶達（五八）の死體を生れ故郷に葬るべく運搬中のものと判明したが、李済延はそのまゝ留置し目下嚴重取調中

バラ／＼事件
解決

【下關電話】既報七日夜下關着關釜連絡船景福丸に積込まれた闘行李死體のバラ／＼事件は、下關署において既有の事件として、その後の調べによると所有者慶北道達城郡生れ李済延（三二）につき嚴重取調べた結果、同バラ／＼死體は昭和五年八月山形縣鶴岡市において病死した實父李慶達（五八）で、當時土葬に附したものを掘り起しバラ／＼にしたものであつてみたもので、後が斬刻んだものでないこと判明した、同夜は八日朝の關釜連絡船で歸國した

圖太い箱師
鍾路署刑事隊が逮捕

京城鍾路署へ引かつた前科三犯の箱師、七日夜鍾路署司法刑事隊は引つゞき作業中の司法主任の指揮のもとに張込み、八日朝の京城驛に張込中、德壽、金剛刑事が晝間三丁目附近の電車内で何か探し求めてゐるかの様な怪しい男にピンと感じたので調べると、案外、忠南牙山郡溫陽面同前科三犯東澤賢（二七）で、去る八月上旬京城驛の構内で刑を出るや、その足で京釜線急行列車三等客に入り現金四十圓在中の門に窃盗してゐた圖太い窃人で、彼は去る十月十四日鍾路街の電車内でも京城禮智町一八六文承宇氏（四八）から時價八十圓位の金鎖、金時計一個一十餘圓の等を窃取した外、列車内専門に窃取を失敗した事實を自白、引續き取調中である

社債問題を頭から否定
釜山で松岡總裁語る

【釜山電話】東上中であつた松岡滿鐵總裁は八日朝釜山に上陸したが、とくに社債問題を頭から否定して直ちに海雲臺溫泉に向つたが、八日午前八時釜山發京城に向ふ、なほ松岡總裁は通過驛頭記者團と會見し、

社債 發行に就て銀行團の諒解を得たとか、商銀投資に關し資本の質問が出たとか、あれはみんなデマだ、勿論東京で銀行團側を招待して一緒に飯を食つたが、社債發行に就ては一言も觸れはせぬ、滿鐵は社債發行によつて資本を充實させる必要は大いに痛感してゐることは事實だが、今のところ何にも具體的に進んではゐない

滿鐵 の經營、朝鮮問題その他に就ても腹案や計畫もあるが、これは東部とも密接な關係にあるのでどういふ内容であるかに言はない

東南朝鮮問題に就て南總督、小磯軍司令官らと打合せのため入城、直ちに滿洲事變爆發のためシンゲート際と懇談のため内地に向つてゐたもので、大體解釋を得たので南總督の交上九日午前七時四十五分入城、去る四門に於ける南・植田兩巨頭會談の結果に就て南總督と要談を行ひ、同日午後三時半「のぞみ」で歸滿の筈である

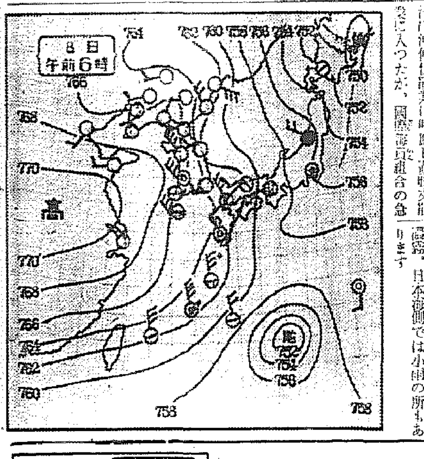

アルバニア内閣總辭職

【テイラーナ、六日同盟】フラシエリ氏を首班とするアルバニア内閣は六日國會の信任投票に敗れ直に總辭職を決行した

大西洋海員團總罷業を決行

【ニューヨーク六日同盟】大西洋岸の海員團は太平洋岸海員團仲仕罷業に呼應し過般來罷業に入つたが、國際海員組合の急進派は幹部の軟弱態度に業を煮やし六日夜緊急大會を開催して對策を協議した結果大々的總罷業を開始することに決定した

古川夫人

【仁川電話】朝新仁川支社長古川文道氏夫人小久さんはかねて療養中の處、七日午後四時卅七分逝去した、享年四十一、葬儀は九日午後四時から遍照寺で執行する

人

◇筑紫熊七中將（朝鮮國防義會副會長）入城中八日午後歸國
◇西子市侍從武官 八日朝「ひかり」で京城通過滿洲より内地へ
◇山中大吉氏（辯護士）清津出張中の處七日歸城

全般天氣豫報 9

咸南北 咸鏡北	北西乃至西の風弱く	晴れたり曇つたり
全南北	北乃至西の風弱く	晴
關北 慶北	北乃至西の風	晴
平南北	南西の風弱く	始めは晴後には曇
咸南 京畿	北乃至西の風弱く	
咸北 咸南	北西乃至西の風弱く	始めは晴後には曇

仁川の潮時 9

	午前	午後
滿潮	一〇・四〇	一一・五
干潮	四・五〇	五・二〇

京城地方

（今晩）晴（明日）晴一時曇

仁川地方

（今晩）風弱く晴（明日）風弱く晴後曇勝に轉ずる

京城溫度（七日）最低三度五（八日）午前六時零下零度一正午六度五

八日朝の概況

高氣壓は南へ移つて今朝は黄河と揚子江の中間域にあり支那、滿洲及朝鮮はこの高氣壓の圏内にあつて大部分好晴です、氣溫も昨朝より可なり下つて朝鮮中部及西部は二度乃至四度の低目となりました、北鮮及南部は未だ平年並です、低氣壓は北海道附近に二三個在して居り、内地は大部分曇で東京は濕露、日本海側では小雨の所もあります

大金庫の 記錄保證付 伊藤金庫店 御用命は

星名刺 印刷所

桃屋の桃 一等品 生より美味しい 白桃 黄桃 Peaches MOMOYA BRAND

急告!!
ベル・ハームストン・サーカス
連日滿員御禮興行として
九日・十日 二日間入場料五十錢均一

胃腸病にタイト
慢性急性下痢症ニハ百發百中

夫古川文道儀豫テ病氣ノ處仁川口病院ニ入院加療中ノ處本日午後四時三十分死去致シ候間此段謹告候
追而葬儀ハ來ル九日午後四時仁川府宮町遍照寺ニ於テ相營申候
昭和十一年十一月七日
夫 古川文道
親戚總代 古川梶次郎 寺本久次 永井照雄 吉田秀次郎
友人總代 國富信一

父重弘儀豫テ病氣療養中ノ處藥石効ナク七日午後四時死去仕リ候間此段御通知申上候
追テ葬儀ハ來ル九日午後四時三十分ヨリ途中行列ヲ廢シ旭町東本願寺ニ於テ相營可申候
京城府三坂通四〇三番地
昭和十一年十一月八日
男 藤川重三
親戚總代 小田中忠雄
友人總代 宮山達郎 太島敏郎 小久喜太郎 菅野總太郎

葬儀御用達 藤川 ニシヤマ・アンダーテーカー

京城空前の大能樂會
"梅若流演能大會"
『隅田川』始めお家藝を盛る番組
十日午後五時から府民館で

京城空前の大能樂會！わが能樂界の第一人者梅若六郎師は一門を引つれて鮮滿巡遊の途にのぼつたが、この機會にわが社では既報の如く來る十日午後五時から京城府民館の大舞臺で『梅若流演能大會』を主催することになつた、京城では初めて、この劃期的な催しは今や大した前景氣に包まれてゐるが出演プログラムは左の通り決まつた

淸經 梅若武久三をはじめ小泉進吾、佐伯賢、天野光郎、田中一次の諸氏出演

隅田川 梅若六郎師主演、梅若景英、中安得二、佐伯賢、天野光郎、田中一次の諸氏が出演

紅葉狩 梅若景英師、梅若武久師に佐伯賢、水島栁太郎、宮下正吾、田中一次、高田英二、中安得二氏らが出る

このうち『隅田川』は梅若六郎師天下一品と稱せられるもの、いはゞ同流のお家藝で、容易に演ぜられないのを特に京城で御披露することになつたものである(なほ會員券は五圓(一階)、二階(正面)學生券は五十錢です)＝寫眞は梅若六郎師『隅田川』

『おゝ寒い！』
灰色の冬がすつかり半島を包みました

【仁川電話】おゝ寒い…八日朝…雨の配置をみると灰色の冬が半島をすつかり包んでしまつた、高氣壓は南下して揚子江と黃河の中間にはみ出しこれより滿洲北部、北支那や蒙古を勢力圏内にせんとする不穩的な冬の高氣壓を張へ出したこれがためシベリアの寒波を滿洲や朝鮮に運び、北風の吹きすさぶガラリと急變した冬の氣溫に半島各地とも氣溫が急く俄然に降つた八日午前六時各地の氣溫は左の通り(括弧内は例年との比較)

▲中與鎭零下七度二分(三度低)昨日より十度七分低▲新義州零下三度一分(四度低)同六度低▲平壤零下一度七分(四度低)同七度四分低▲仁川一度七分(四度低)同九度一分低▲京城一度四分(二度低)同七度七分低▲全州五度(例年並)同五度低▲木浦八度三分(一度低)同三度五分低▲濟州島十一度七分(一度高)同二度二分低▲雄基零度五分(一度低)同四度七分低▲城津一度六分(一度低)同四度低▲元山一度六分(同三度低)同五度八分低▲江陵三度七分(三度低)同八度九分低▲秋風嶺四度六分(例年比較なし)同五度五分低▲大邱六度一分(二度高)同三度六分低▲釜山六度六分(二度低)同六度一分低

なほ一兩日風もなくおだやか、今のところこれ以上寒くなるやうなことはない……以上觀測所の話……

特報解除 (八日午前九時京城測候所) 特報した鳥城沿海の注意事項は總て解除した

『神社參拜日』に
朝鮮神宮は賑ふ
總數三萬九千二百餘名に達す

國民精神作興週間第一日、七日は神社參拜日とて既報の通り朝鮮神宮、京城神社をはじめ各神祠は參拜人激增し全鮮各地とも『神社參拜』は大成功だつたが、この日朝鮮神宮の參拜者は内地人一萬九千五百七十六人、朝鮮人一萬九千七百八、滿米人四八、國籍百廿四國籍、十五學校總計三萬九千二百八十一人に達し昨年同日の三萬七千百六十一人に比べて激增ぶりを示した、朝鮮神宮の團體參拜者は左の通り

明進社七〇▲京畿三一▲觀水町青年一一▲京師一、〇〇〇▲漢江第一青年一一▲二高普八七〇▲稅務局長以下一六五▲濟洞公普四二〇▲敦化町一〇▲北部青年一六▲府金管理所員五〇〇▲道廳員四〇▲女師六〇〇▲高工二三〇▲京工六〇〇▲城東中一一〇▲一高普一、〇二〇▲竹添普校八〇〇▲女實五〇〇▲道商五〇〇▲普成高普六五五▲一高女一、二〇〇▲丁子屋青訓六二▲遞信局員一五〇▲昌德宮警察二〇▲中央電話三五〇▲鐵道局員八〇▲彰德女三〇〇▲壽松普校八〇〇▲府廳員五〇〇▲京城郵便局員一五〇▲二高女一五〇〇▲消防署員八〇▲東昌院六〇〇▲西大門老婦會員一〇▲恩平面代表一〇▲師範附屬一〇▲北部青年團一六▲光化門局員二〇▲高小六〇▲淑明女五五〇▲壽松普校二〇〇▲公民校四〇▲本府秘書課員四五▲技藝女六〇〇▲本町署員一〇〇▲西大門校五一〇▲中東校七〇〇▲於義洞普校八三六▲和光學院九六▲阿峴五區青年一八▲東徳校一〇三〇▲商銀校六〇〇▲師路校三〇〇▲元町校二七〇▲遞信學院五〇▲仁師普校一八二▲壽昌普校七一五▲普成普校六二▲崇仁普校二一〇▲明星學院六五▲京興四二〇▲女子商業三九〇▲漢陽商五四〇▲龍中二四〇▲學雄女學五〇▲梅洞普校四五〇▲西氷庫普校二五〇▲惠化女實一五〇▲龍山小三三▲阿峴普校一六〇▲華山普校六〇▲桂山普校二五〇▲京師附屬小一九〇▲船橋普校一五〇▲協成普校四八▲孝昌普校二三▲坂倭雄普校一四〇▲淑明女高普四二九▲中央青年四八▲中央高普三〇▲南大門校六〇▲梁大院普校四八▲倍材高普三〇▲攻玉普校一九五▲昌信普校二〇三▲和光普校六〇▲中央佛專一二▲三興普校五〇▲中央高普五七▲廣壯普校四〇▲二坂校七〇〇▲養正高普二五〇▲惠化普校二〇▲同德女七八▲養英普校二九▲淑明女四二五▲京中一、〇〇〇▲梁東普校三〇〇▲徽文高普六〇▲京醫三二▲鐵道局乘車員七〇＝以上＝

黑字に躍る
鐵道收入

依然黑字街道を驀進中の鐵道局營業收入十月下旬の成績は、旅客八十八萬五千四百七十一圓、貨物卅七萬一千九百卅九圓で旅客八十五萬九千八百卅圓、貨物九十九萬二千百四十六圓、計百八十五萬三千三百七十六圓、前年同旬より十八萬三千三百七十二圓の增收を示した、なほ今年度累計收入は三千二百十二萬二千四百四十四圓で增收三百七十四萬四千八百四十一圓に達した

日曜氣配 ▲期米 買上好成績に當限は踏物かさみ氣配一、二〇錢高見越したるも先限はさして影響なく氣配手堅し▲株 日支交渉好轉見越に雜株の踏揚賣氣旺盛月先氣配小締し

大新	一一、八〇
東新	一三九、一〇
鐘新	一七八、〇〇
日產	八四、〇〇

北漢山・寺めぐり

＝京日山の會主催の北漢山寺廻りの一行約三百名は豫定の通り八日午前八時孝子町電車終點に集まり、僧伽寺に向つて出發した、天候快晴で秋空高く長蛇の一行は頗る元氣であつた(寫眞は一行)

今晩のラヂオ

七時三〇分台灣人形戲(台)▲七時五〇分日曜夫錄外▲特報ニュース演藝(東)▲八時二〇分室内樂(大)▲八時五五分ラヂオ風景(東)▲松本要次郎外

後藤又兵衛
大島伯鶴演 中江正美畫 (176)

勝角力祝ひ

「早く若い者を呼んでまゐれ！伽吉か、今日の優勝であるから、褒美の品々は殘らず貰ひ受けろ一」「畏まりました。はい今直ぐに連れてまゐります……」

と亭主太兵衛は尻端折り向ふ鉢巻で飛出して行く。

間もなく、十五六人の威勢のいゝ若い者を連れて來ると、是に指圖して、白米十俵と其の他の品々を運び出して行く、

又兵衛は、伽吉と共に金子三十兩の他に見物の人から投げてくれた纏花の金子二十兩あまりを持つて、意氣揚々と旅籠の太田屋へ引取つて來る。

「さア伽吉、貴樣は、是から直ぐ使ひの許にまゐつて、喜ばせてまゐれ、尙、今宵は貴樣の祝ひで、あるから、母親を安心させたら直ぐに出てまゐれ一」「ハイ……」「何を淀邊して居る？貴樣が勝つたのではないか。モツトしつかりしろ！」

と、又兵衛から、言はれて、

「お武家さま。何だか夢のやうで御座いまして、自分で自分の事がよく判りません。草場のかげから親父も、什麼に喜んで居るか知れません……」

と、言ひながら、ボロボロ涙を零してゐる。又兵衛は、

「アハハ……」

と、事もなげに

「馬鹿奴！勝つて涙を零して居る奴があるか？なほこの五十兩の金子を持つて行き、少しも早く母親を喜ばしてまゐれ一」

「有難う御座います。併し爺壓大金を頂くわけにはまゐりません。今日の角力で雲龍を投げて親父の敵を討つただけでも、什麼に嬉しいか分りません。お武家さまが納めて下さいまし……」

「何を申すか、伽吉奴！吾等は金に不自由する身の上ではない。是は貴樣が貰ふ上として、勝つたのであるから持つてまゐれ！尙、白米十俵は、明日にも當家の亭主が屆けるであらう。」

と、言はれて、伽吉は、只夢のやうに喜び、五十兩の金を懷中に押し戴き乍ら出て行く、後で、又兵衛は亭主を呼んで

「主人、今宵は、伽吉が勝角力の祝ひを致す。當家に一泊して居る者は申すに及ばず、旅籠、伽吉の知己である者は全部呼べ！……」

「ヘエー、かしこまりました。イヤお武家さま、今日程目出度い事は御座いません」

と、亭主も吾が事のやうに涙を流して喜んでゐる。間もなく夜に入ると、表には高張提灯を出して西部山伽吉の勝角力の祝ひ、御通行の方々には粗酒一獻差上げ度候と大書して、是から、四斗樽の鏡を拔き表を通行する者には遠慮なく飮ませる。イヤ大變な景氣。太田屋の前は人で一杯に成つてしまつた。

スルと、夜に入つてから、ドンチヤン騷ぎで囃し立てゝゐた所へ

『退け、退けツ』

と、人を押分けてやつて來たのは、雲龍を頭にしてゐた惡黨の徹次、大五郎始め、その子分の山善の徹次、清次の重五郎、駒籠新兵衛などいふ七八の無頼漢であつた。

今日の角力で雲龍の投げ殺されたを遺恨に思ひ、その掛合として、やつて來た。何れも鉢卷へ、三尺に近い太刀を腰に打込み、酒で眼をきつて太田屋の店頭へドカドカと押しかけて來る。

是を見て驚いたのは今日の祝ひ酒を馳走になつてゐた連中。

『サア、大變だ！雲龍の親分が、喧嘩を賣りに來た……』

『怪我をすると可けねえから逃げろ』

といつて、ドット道を開く——。

金鶴香油
純植物性香油
美しきお髪こそ
女の持つ最大の
魅力ですかくて
幸福は貴女に微笑みかけてゐます

本舗 株式會社野村商店

カゴメ ケチヤップ
最上の品質・最大の賣行

模範的頭痛藥！ 胃腸をこわさぬ ノーシン

產兒制限に
馬島式ダッチ・ペッサリー
馬島ドクトル證明付
安全・確實
手輕・使用感なく・經濟的……
世界中で效果を認められて居る優秀品！
大(お產三回以上) 中(一回以上) 小(未產) 各一圓五十錢
東京神田須田町 小柳ゴム 振替東京三四七六
有名藥店ニアリ 說明書送呈

エアーストリーム
クライスラー
麗姿人目を奪ひ
快適の乘心地
乘者を陶醉せしむ
クライスラーにして初めて
滿喫出來る
ドライヴの醍醐味
皆樣
クライスラー
を御愛乘
下さいませ

代理店
丸石商會京城支店
京城府黃金町 電話七五三番
輸入元 八洲自動車株式會社

熱を伴ふせきに
甘くて飲みよいシロツプ劑
コデチン
定價 三十錢 五十錢 一圓 藥店にあり
發賣元 大本合名會社

きれいる
の耳でんぱりせんばん結核
頸筋アゴ下等のグリグリ
瘰癧狀の頑固なグリグリ
化膿性の汚ないグリグリ
結核性・梅毒性……等
十年來の名聲と多くの實績を誇る
悩みの人に
評判の高い内服良藥
ワカ山の『るいれき專門藥』
効能正確、副作用なくキレイになつてあとも目だたぬ
健康の更生
定價 廿二日分 六圓七十錢 五十五日分 十五圓
大人用・子供用あり 年齡明記のこと
本舗 和歌山市 るいれき專門藥院

宮内省・大學・專門・中等學校・病院
指定御用
ライオン純ブドー酒
内務省令日本藥局方
オーケー印ブドー酒

石鹸讀本(17)
ねばりのない泡は、たゞ泡というふだけで石鹸の目的を果しません。
御園石鹸

内科小兒科
山田醫院

松竹座
旅の馬鹿安
忍術譽れの仇討
知るを鹿
總て入場料 階下三十錢 階上五十錢

松竹キネマ 明治座
十一月四日より十一月十日まで 上映時間表
	第1回	第2回	第3回
松竹京都作品 市川右太衛門主演 坂本龍馬	11,30	3,15	7,10
朝日世界ニュース	1,06	4,51	8,46
巨匠ジュリアン・デュヴィヴィエ監督 アナ・ベラ主演 地の果てを行く	1,20	5,05	9,00
入場料金五十錢 學生三十錢

若草映画劇場
九日より三日間
パラマウント超特作 マレーネ・デイトリッヒ ゲーリイ・クーパー
▲眞珠の頸飾
▲乙女ごころ三人姉妹
▲發聲ニュース
▲國際ニュース

團成社
九日封切(四日間)
▲聲なき凱歌
▲靑春萬歲
▲街の艷歌師

日活 喜樂館
十一月三日より九日迄七日間
(1)フオツクス・ムービートン・ニユース
(2)トーキー 大番頭・小番頭
(3)トーキー 女殺油地獄

中央館
親鳥子鳥
怪傑デアブロ
渡り鳥長脇差勝負

浪花館
掏摸の家
又太郎大明神
本人出現

京龍館
殿樣と密
最後の幸福

京城劇場
十一月四日より毎夕六時開演
桂寫一郎一座

朝日座
十一月九日より毎夕五時開演
嵐璃徳大一座

地方版

山田遞信局長視察

【咸興】山田遞信局長は九日朝來咸、同日午前中は咸興、午後は興南、十一、十二の兩日は赴戰長津兩水電を視察して十一日夜の特急で咸北に向ふ

福運のお知らせ 城津の讀者慰安 福引の當籤番號

【城津】本社城津支局主催讀者慰安福引は五日本町派出所で警察官立會の下に嚴重な抽籤の結果左記番號が當籤した、當籤者は至急福引券持參支局へ御來訪の上景品を受取られたい

▲一等(ボストンバッグ一個宛) 四一二 四七九 四九九 三六四 四五一 四三八 四七〇 三六五 三六六 四八七

▲二等(組合せ化粧品一個宛) 三五九 三六二 五〇四 四六七 三四〇 三七二 三一五 四〇七 三二二 三二九 三七九 三二七 四〇三 四二五 五〇二 三五七 三七一 三九三 三〇一 五〇五

▲三等(京日特選タオル一枚宛) 三五八 三〇四 四〇六 五二六 四七三 五二七 三五一 四四九 三八四 四八五 三九八 三八三 三二〇 三五四 三四七 四二一 五一〇 三八八 三一三 四七六 四二九 五二九 三〇五 五二二 五〇九 四五四 四五六 三七六 四五八 三〇九 四六一 四三一 三四五 三九一 四一三 四五七 四二七 五一一 四六〇 四三九 四八四 三四三 四四八 四九七 三〇八 四八〇 三六八 五一六 四四四 五〇六 三四一 三三五 五一五 四六五 四五九 三五三 四一九 五一七 三三〇 三八七 三四三 三二一 三〇二 四二七 五〇〇 四三五 四七二 三〇六 五二一 五一三

泗川灣の漁業には大して影響なし

專門家は樂觀說を樹て 山の幸に軍配上る

南江切落し

【釜山】洛東江の改修一掃のため計畫された南江の泗川灣切落しは慶南道民に多大の衝動を與へたが泗水口に當る泗川灣內には現在五十萬坪のカキ養殖場のほか前子間、太刀魚の好漁場とされてゐたが切落し計畫が實現した曉には淡水の流入によつて潮流に一大變化を來し延いて魚類の移動を生ずる懸念が營業者側に擡頭し漁業の兩說が對立する有様で洛東江の水禍一掃か山の幸、海の幸の問題となつてゐるが水産專門家の意見は大江の新しい河川が出現しても魚の種類に變化あつても漁業の水揚高には大した影響はきたさぬといふことに一致し洛東江を觀する意味で慶南道路開鑿の山の幸に勝味が多く興味ある話題となつてゐる

JBBK開局式の豪華プロ決定

京城平壤の府尹と商議會頭 祝賀講演を交はす

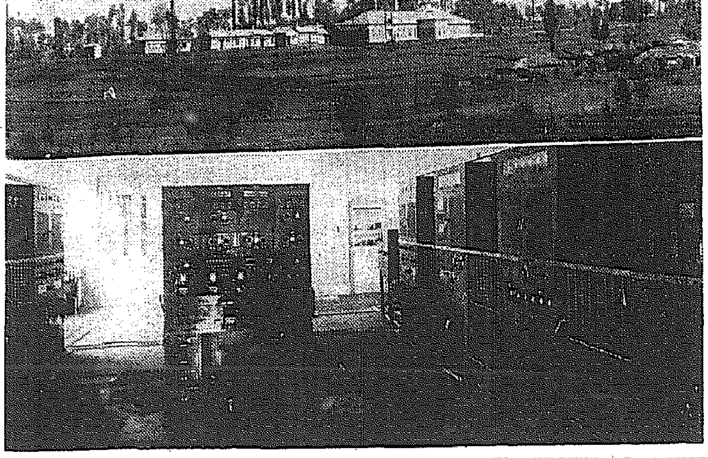

(寫眞上は平壤放送局の全景下は二重放送を送る五百ワットの放送機)

【平壤】平壤の丘陵に今春以來建設工事を急いでゐた新鋭平壤放送局もこの程竣工し、いよいよ來る十五日晩秋の碧空にJ・B・B・Kのコールサインが力強く、朗かに響き渡ることになつた同局では既報の如く目下諸般の準備を進めてゐるが、十一日の開局式と祝賀放送プロは大體において次の如く決定した

◇開局式當日(第一、二放送)午後二時、開會の辭(保坂朝鮮放送協會理事長)▲式辭(有賀朝鮮放送協會副會長)▲工事報告(福島平壤放送局長)▲告辭(南總督)▲祝辭(上內平南知事、高木井九旅團長、矢野平壤府尹、福島商工會議所會頭、稻葉放送協會放送部長、同業務部長)▲閉會の辭▲午後三時祝賀宴開宴

◇祝賀プロ(第一日、第一放送)午後六時記念講演、山田遞信局長、上內平南知事、福島商工會頭▲六時四十分童話劇「JBBK物語」(山手小學校)▲七時三十分謠曲▲小唄▲朝鮮歌謠數曲▲長唄杵屋五三郎▲ラヂオ風景「牡丹台」

◇祝賀プロ(第二日第二放送)午後六時南西門外日曜學校▲六時半記念講演朱平南參與官、金能秀商工會議所副會頭▲七時半合唱(平壤音樂協會)▲民謠高潮頌▲愁心歌外▲歌謠朝鮮樂協會外▲ピアノ二重奏▲タリック(巫女曲)放生

なほ第二日第一放送で京城、平壤兩地の府尹、商工會議所會頭四氏の祝賀講演交換放送がある筈である

溫情總督の敬老會へ 仁川から四名招待さる

【仁川】九日龍山官邸に於ける南總督の招宴に仁川から招かれる光榮の人々は 山手町三の七內田英市氏の嚴父內田作市氏(八〇)▲海岸町二の三三今井商議副會頭の母堂今井千代さん(八〇)▲濱町四七三洪淳鳳氏の嚴父洪鍾彌氏(八〇)▲栗木町七五高鍾華氏の母堂妻氏(八二)の四人と決定、ご本人は勿論家族の人々は"無上の光榮です"と、さながら慈父の如き南總督の溫容を想ひ浮べながら狂喜してゐる、子供のやうにはしやいでその日を指折り數へて待ち侘びる今井商議副會頭の母堂千代さんは喜びを包みきれぬもののやうに

こんな嬉しいことはありません、めいどの土産にその日の喜びを持つて參りますとこんな婆さんでも總督様が遙々お招き下さいまして慰めてやらうといふ――まあなんと有難い御時世でせう、これも永生きのお蔭でございませう

と傍の今井氏にお禮をふり返つた

百貨店の二階から大泥棒飛び降り しこたま贓品をかついで逃げ出す所を御用

【平壤】七日夜明平壤和信支店の陳列から飛び降りて逃げんとする怪しい男を同店警備係が發見し直ちに平壤署に突き出したが右は平北朔州郡生れ住所不定洪斗□□で六日午後七時頃客を裝ふて同店に入り六階便所に隱れて閉店を待ち午前零時頃から店內に降りて洋服を荒し大型トランク、洋服一揃ひ、運動靴、靴等五百餘點、價格六百餘圓を盜み逃げんとしたものであるが、犯人は盜んだ品を田舍で行商を目論んでゐたものである

鐵窓生活廿二年 釜山の女賊身柄を送局

【釜山】慶北尚州郡生れ住所不定八日府內南濱町の某料亭に仲居として住み込んだその日醉客の懷中から百五十圓入りの財布を盜み同夜の連絡船で內地へ高飛びせんとして水上署に逮捕された窃盜前科の住所不定小春ソノこと□□は取調べの結果鐵窓生活廿二年の女賊とわかり送局された

翠聲クンの漫談の實演 女將との奇緣も判明し 濡衣晴れて……一幕

【釜山】金千□百圓也借放し――と釜山署の御厄介になつた問題の松平翠聲君は服役入りから一躍再大自日の身となつて六日釋放され詐欺事件の方も忘れたかの如く朗かに七日朝の連絡船で釜山を出帆東京へ歸つたが釜山署へ挨拶に寄り同館ホテルの女將はその昔の翠聲君のお父さんと知り合ひであつたといふ不思議な話まで今度の事件で判明し話術顔面漫談家らしい話の穂を咲いて行つた

對局者の言葉

(黑)五三とボーシしてから五五とツケて行くのは、石の捌きが鈍のやうですが、已むを得ません

(白)五四と挑戰的に行かなくては勝負になりません

(白)五八は輕率でした、これ六一にノビ、參考圖(甲)の手順を踏むべきでした

(黑)五九では潰つて曲ぐ、これ六一にハネ上げ、參考圖(乙)のように運んで、こゝに根據を求むべきでした

(白)兩翩四四で一といのハネならば、この切を頑張るのです

(白)六二の押へは輕率でした。六二のハネ上げを防いだのですが、誤の黑六三乃至六七と運ばれたのも相當の損失でした

此の六二で六三と突つて「よ十一」の出味や「か十三」の押し等を含む方が正しかつたでせう

(黑)六七はうそ手のやうでした、「か十三」又は「よ十四」と抱へるのが正着でせう

日本棋院 秋季大手合戰譜 (5)

先番 四段 藤田豐次郎

先五 四段 高川格

い ろ は に ほ へ と ち り ぬ る を わ か よ た れ そ つ

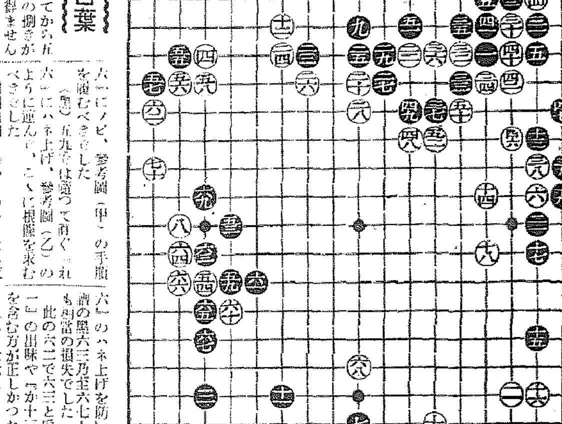

●三十三	よ十		○三十四	た十三	9
●三十五	れ四	5	○三十六	れ五	
●三十七	そ五		○三十八	た五	4
●三十九	よ十三	4	○四十	よ十三	7
●四十一	か十二	1	○四十二	そ六	8
●四十三	た十一	1	○四十四	れ十二	5
●四十五	れ十三		○四十六	れ十二	
●四十七	た十四		○四十八	ぬ十五	38
●四十九	た九	1	○五十	そ八	3

(分) (一分以内は省略)

所要時間 白 二時間四十一分 / 黑 二時間三十三分

【制限時間各八時間】

(白)六八を急いで今度は黑からトバれては堪りません

評解 村島誼紀

●黑九三のボーシは十日の觀つところ、白からの此點へのトビを豫定したならば、その必爭點たる五三の着意に背反する意味があつて疑問、白五四に次いで黑は「か十二」にコスンで退路を完全ならしめると同時に、中央の白模樣を消す事に力めねばならぬ

○白五八は潰つて惡形の如く一「れ六」にノビ、參考圖(甲)の如く運ぶのが、黑五三、五五の謀まれる作戰を咎める所以である

●黑五九で「れ六」にハネ上げ參考圖(乙)の模樣を辿るのは、打方として手薄く、寧ろ五九で「れ六」のツケを主張して見たい

白若し六九のハネ出しならば以下黑六十一白「れ八」黑六四白「そ九」黑六七「十一」白ツギ黑六三と運び左上圖れ三によろ活きへ筬されてゐるので、黑の方が面白い

○白六二は六三に引くべきだつたといふ對局者のことばに同感である

●黑六七で「か十三」又は「よ十四」の抱へは本手にないが、は相當現實に損なの打ちにくい

加之次ぎに白六八の手もなく、他の手段により、地合を以て爭ふ事になるので、讃の黑六七の引きは當し已むを得まい

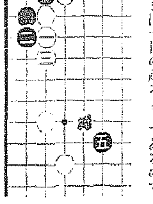

參考圖(甲)

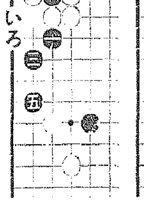

參考圖(乙)

名産大同江牡蠣が寒氣のため窒死 江口の吹螺島で異變發見 鎭南浦の市價騰る

【鎭南浦】廣島牡蠣にも劣らぬ名産大同江牡蠣の時期になつたが、はからずこの海の幸に大異變あると發見された、即ち昨冬から本年一、二月へかけての未曾有の寒さに晒されたものはひとり山の幸ばかりでなく牡蠣漁場で名高い江口吹螺島の牡蠣が寒冷と淡水のため窒息死してゐるため南浦市場への出廻り非常に少く市價を高めてゐる

キ印飛込み自殺

【平壤】六日午後八時半頃義州發下り第七列車が順安間を進行中列車めがけて發狂の自殺を遂げた者があり取調べにより右は平南□□□□□□□□

無盡社員大金拐帶 高飛の途中國境で御用

【新義州】六日午前十一時二十六分新義州驛發北行列車の三等客室内で朝鮮無盡會社□□□□□□が大金一千七百圓を橫領して高飛びの途中平北移動警察に捕まり御用となつた

驛手の殉職 鳥致院驛構內で 列車に激突慘死

【淸州】八日午前六時過ぎ鳥致院驛構內で同六時五十分鳥致院發忠北線列車が入替への際、京城鐵道局大田管內□□驛手がこれを避けんとして過つて忠北線列車に激突し左顳から左頭部を粉碎して無殘な即死を遂げた、同君は京釜線□□驛長

お野菜が大暴騰 元山では昨年に比べて倍額 脅かされるお台所

【元山】本夏來の長雨に祟られ元山地方は野菜類が大凶作のため漬物時季に入つた昨今大根、白菜類の如き最需用品大拂底し白菜は咸北南方面から大根は咸興地方から移入し漸く需給に應じてゐる有様であるがこれがため野菜の値段は騰貴し昨年に比べると實に倍額の高値を唱へそれでも需要に應じ切れぬ狀態で漬物仕込み季の差し迫つた內鮮各家庭共騰貴と高値とに少からず脅かされてゐる、目下相場は支那白菜一貫十五錢から三十錢、大根百斤一圓五六十錢から上物は一圓以上、な任朝鮮白菜の拂底物は一貫十錢位であるがこれは到底漬物にはならぬ下級品である

池に變死體

【平壤】七日午前十一時半ごろ平壤□□□□□□の池に□□□□の變死體が浮んでゐるのを通行人が發見、直ちに引上げ檢視したが水は飲んでをらず傷の疑ひもないので目下死因取調べ中

失戀に發奮家出

【釜山】七日朝釜山入港の連絡船で宇和島郡水上村不智若山□□假名で失戀に發奮し滿洲で一旗揚げる考へで實父の金百圓を持ち出し家出をしたことが判明保護中

平南辭令

任道技師、平安南道在勤を命す 山林課道技手 大場俊雄

道技師 大場俊雄

地方課屬 裴津勝夫

依願免本官 農務課産業技手 濱中龜太郎

任道技手、農務課勤務を命す 龍岡 産業技手 李秉勳

中和郡在勤を命す

地方産業技手を命す 農事試驗場勤務を命す 本府技手 在津勝治

任道技手、産業課勤務を命す 安州郡屬 金致珍

商南山島內務係主任兼庶務係主任 江東郡屬 曹雲泰

安州郡在勤を命す 地方課道屬 八島武夫

任郡屬、江東郡在勤を命す 大同郡屬 方恢伍

德川郡在勤を命す 价川郡屬 吉川鐵次

任道屬、農務課勤務を命す 平壤署員 林岡陽

同 中山彥四郎

任郡屬、价川郡在勤を命す 安州地方書記 白倉幸男

同、安州郡在勤を命す 江東同 金基容

同、大同郡在勤を命す 孟山同 劉濟氏

同、寧遠郡在勤を命す 文書雇員 小野大雄

地方書記を命す、を安州郡在勤 平原同 李舜田

同、江東郡在勤を命す 成川同 鄭桓周

同、孟山郡在勤を命す

忠南辭令 (六日附)

任道農會技手命禮山農業倉庫長 上野廣吉

新催眠鎭靜劑

ドルミン

鹽野義製

不眠症

神經衰弱

に

定價 50錠 2.00 25錠 1.15 10錠 .50

$C_2H_5 \\ C_2H_5 > C < Br \\ CONH-CO-NH_2$

ドルミンは、左の如き化學的集成を有する純學術的製劑にして其優秀なる眞價は、現今汎く治療界に確認賞用せらるゝ處なり

〰〰 ドルミンの特徴 〰〰

1 毫も麻醉的作用を呈することなく自然的熟睡を招來す

2 覺醒後頗る明朗爽快を覺え 些の頭惑 重壓感を伴はず

3 連用するも 胃腸並に心臟を害せず 亦習慣性を來さず

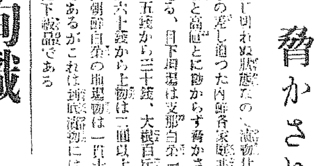

發賣元 株式會社 鹽野義商店 大阪・東京

D4

朝鮮郵船汽船出帆

朝鮮總督府命令航路 朝鮮北海道大連線 ×印ハ樺太行

大連直行(三等七圓) 仁川出帆代理店日鮮海運株式會社 電話九〇番

日本海丸 十一月一日 / 明石丸 十一月六日 / 朝海丸 十一月三日 / 天海丸 十一月廿二日

裏日本、北海道、×印ハ樺太行(各地急行)

設築港設置協エ 切符發賣所 前記各代理店 並各地ジャパン・ツーリスト・ビユーロー

鎭南浦出帆 代理店朝鮮海運出張所 電話五三九番

日本海丸 十一月一日 / 朝海丸 十一月十八日 / ×大海丸 十一月廿六日

仁川出帆 代理店日鮮海運株式會社 電話五〇番

日本海丸 十一月二日 / 明石丸 十一月十二日 / 朝海丸 十一月廿日 / 天海丸 十一月廿八日

群山出帆 代理店 群山海運商社 電話一四番

日本海丸 十一月四日 / 明石丸 十一月十三日 / 朝海丸 十一月廿一日 / 天海丸 十一月廿九日

木浦出帆 代理店日鮮海運出張所 電話八四番

日本海丸 十一月五日 / 明石丸 十一月十四日 / 朝海丸 十一月廿二日 / 天海丸 十一月三十日

釜山出帆 代理店 釜山兒玉商會 電話四〇八番

日本海丸 十一月六日 / 明石丸 十一月十五日 / 朝海丸 十一月廿三日 / 天海丸 十一月一日

浦項出帆 代理店 浦項運輸組 電話一三番

日本海丸 十一月七日 / 明石丸 十一月十六日 / 朝海丸 十一月廿四日 / 天海丸 十一月三日

內鮮各港地 境、宮津、舞鶴、新潟、伏木、川、函館、小樽、大泊 各線命令航路 北海道―北鮮線 北鮮、北海道行 晴海丸 定期

雄基出帆 代理店 國際通運支店 電話二七番 十一月五日

羅津出帆 代理店 國際運輸支店 十一月五日

淸津出帆 代理店 國際運輸支店 電話一八番 十一月六日

城津出帆 代理店 北鮮商船組 電話一三番 十一月七日

西湖津出帆 代理店 富田商會 電話八番 十一月八日

元山出帆 代理店 朝鮮運送支店 電話一〇番 十一月十日

內地寄港地 伏木、直江津、新潟、酒田、船川、青森、函館、小樽

◇各船內最新式優秀貨客船ニシテ設備完全御案內書進呈 本社及代理店へ御申越アリ次第各號運路案內書御送付致シマス 荷出帆時日ニ就テハ部戶最寄ノ代理店ニ御照會ヲ乞フ

神戶市神戶區明石町 嶋谷汽船株式會社

內鮮運輸出帆

阪和神丸 行 十一月七日 十八日

阪東榮丸 行 十一月九日 十一日

阪昭慶丸 行 十一月十一日 十二日

阪泰福丸 行 十一月十二日 十四日

阪日神丸 行 十一月十五日 十五日

阪日榮丸 行 十一月十六日 十六日

阪和神丸 行 十一月十七日 十八日

各船共島合ニ依リ阪門司戶內港仕ル可ク候

仁川港町四丁目 大和組回漕部 電話一〇〇三番 振替七〇七番

阿波共同汽船出帆

威海衛、芝罘、大連行 利通號 十一月十日正午 出港 十一月十二日正午 入港

威海衛、芝罘、大連行 第三共同丸 十一月八日 十六日 午前十時 出港

鎭南浦、大連、天津行 長山丸 十一月十五日午後 入港 十一月十六日午前十時 出港

▲朝鮮鐵道局指定旅客貨物取扱仕候 連絡運輸乘客ニ乘船券ハ京城三越支店內 乘客切符發賣所 ジャパン・ツーリスト・ビユーロー

仁川海岸町 野口商會 電話二五番・七二一番

京城日報
朝夕刊共八頁　朝刊
寄贈 11.11.12 帝國圖書館
京城府太平通一丁目 京城日報社

現代長篇小說全集

映畫「人生劇場」の主演者小杉勇氏の顏

實物を見れば誰でも一目で惚れ込んでしまふ全集中での人氣者

旋風的賣行!!

現代日本文學の頂點　早大文學部長 文學博士　吉江喬松

この『現代長篇小說全集』は文藝の凡ゆる方面、凡ゆる傾向を網羅して、その代表作品の集成をなすもので、まさに現代日本文藝の頂點を構成する一繊の連峯を實際に排列して見せるものである。これ等の作品が若し世界の各國語に飜譯せられる機會を持つならば、世界文學の水準線上に、初めて現代日本文學の全貌を浮び上がらせる事が出來るであらう。現代文學中の最も意義深き全集と言ふ可きである。

全十五卷內容

第一卷　島崎藤村　新生★
第二卷　志賀直哉　題未定
第三卷　里見弴　今年竹
第四卷　室生犀星　長篇小說
第五卷　岸田國士　由利旗江
第六卷　廣津和郞　風雨強かるべし
第七卷　宇野浩二　戀愛合戰
第八卷　片岡鐵兵　（書下ろし長篇）
第九卷　橫光利一　紋章、雅歌
第十卷　尾崎士郞　人生劇場
第十一卷　德永直　太陽のない街／小林多喜二　蟹工船
第十二卷　林房雄　青年
第十三卷　武田麟太郞　銀座八丁
第十四卷　立野信之　流れ
第十五卷　林芙美子　野麥の唄／宇野千代　逢ひ曳
★印は既刊

名作は豪華版で讀め

第一回配本　人生劇場
增刷實に十九回に及ぶ尾崎士郞氏の大傑作

豫約募集　內容見本進呈

豫約規定　[illegible]

新雜誌 **ペン** 創刊號
本號執筆家諸家 [illegible]
賣切れ近し!
本號特價三十錢

三笠書房
東京市神田區神保町三丁目　振替東京二〇六九〇　電話九段四一〇三一番

好評如湧　一時品切の盛況增刷出來

前內務技監 工學博士 中川吉造先生
前鐵道次官 工學博士 久保田敬一先生
監修　★　土木工學ポケットブック編纂會編纂
◀全國書店發賣▶

土木工學ポケットブック

◎我土木界待望久しき本邦空前の快著遂に成る!!

土木工學ポケットブックが我土木界に要望せられてゐたのは實に久しい事であり、殊に他の機械學界、電氣學界、建築學界等には既にそれぞれのポケットブックを有するもの獨り我土木學界にのみ之を有せざるは甚だ遺憾とする處であつた。そこで本書はこの要望に鑑み、昭和五年東京帝大・內務・鐵道兩省等に於ける七十一名の專門大家諸士が一團となりて土木工學ポケットブック編纂會を組織し、爾來各同志が誠心誠意各々その專攻せる科目を擔當して綜合淘汰の實を擧げ萬難を排して茲に此の刊行を見るに至つた次第である。而して本書の內容は土木工學の全般に亘る左記三十七科目の一大集成であつて、斯くの如き豐富なる內容を有する文獻は歐米諸國にも未だ曾てその例を見ざる處である。

本書は實に我土木業界必須缺くべからざる寶典にして、前途多事なる我土木界に、又滿洲國等の開發に貢獻する處極めて大なるものがあるを確信する。敢て官衙・公署・學校・鐵道局・工場・會社・技術家及びその他あらゆる土木・鐵道關係者に推薦す。

東京帝大・內務・鐵道兩省等一流の斯道に於ける大家七十一名の綜合著作に成れる本書の壯觀を見よ!!

第1編 數學　第2編 應用力學　第3編 水理學　第4編 水文學　第5編 土木材料　第6編 測量　第7編 土木施工法　第8編 鐵筋コンクリート・無筋コンクリート　第9編 土工及基礎工　第10編 基礎　第11編 土壓及擁壁　第12編 堰堤　第13編 耐震構造　第14編 河川　第15編 砂防　第16編 發電水力　第17編 港灣　第18編 上水　第19編 下水　第20編 道路　第21編 治水　第22編 鋼橋　第23編 鐵筋及鋼橋の工作・架設・塗裝　第24編 鐵道線路設計　第25編 鐵道構造物　第26編 隧道　第27編 鐵道保線　第28編 鐵道停車場　第29編 電氣鐵道　第30編 高速鐵道　第31編 登山鐵道及索道　第32編 航空港　第33編 都市計畫　第34編 建築構造　第35編 土木機械　第36編 土木行政　第37編 工事執行方法

官衙・公署・學校・工場・會社技術家及び其の他あらゆる土木鐵道關係者必讀必備不朽の大寶典!!

大特價提供
（特價期間後は即時定價に復す）

特價 金拾六圓（定價 金貳拾圓）
送料　內地 四拾五錢／其他 七拾五錢
卷數　上下二卷（分賣せず）
頁數　特殊判約四千頁
挿圖　四千五百餘個
裝幀　最上羅紗革背洋裝天金・背革金文字
製本　堅牢・優雅
印刷　六號・六ポ活字高級活版印刷
用紙　特製最上印刷紙

—內容見本進呈—

山海堂出版部
東京市神田區神保町二丁目十番地
振替東京一六九一〇番・電話九段（33）一三一〇番

朝鮮語講義錄

定價三圓五十錢、三ヶ月一圓七十五錢、六ヶ月三圓四十錢全額（一年）六圓五十錢、分割申込者につき每月分にても同時に發送すること を得（內容見本進呈）

◇右合本　總クロース上・中・下三冊（送料十五錢）特價六圓五十錢
◇特典　右一年分又は合本の前金申込者には「朝鮮語試驗問題並に譯文集」定價一圓（送料十六錢）を一冊贈呈す

日鮮單語對譯集

本書は習語により朝鮮語を學ぶ唯一の朝鮮語辭典にあつて內容簡明に、携帶便利、價も亦廉價である。四六版三百頁、定價一圓、送料十六錢

警察官朝鮮語教科書

本書は朝鮮語學會の權威本にて、警察官講習所教科書、講習生を初め全鮮・自治的の警察署・刑務所等の教科書又は參考書として指定され採用されてゐる。現在警察官に限らず、警察官、看守等を志す者の不可缺の書籍である。上、中、下、附錄の四冊一組、定價四圓、送料五十錢

中等學校朝鮮語教科書

本書は內地人生徒に朝鮮語を教授する中等學校の教科書にて既に商業學校、商業學校、公私商業學校等の教科書として採用されてゐる。（昭和十年十一月廿日總督府檢定濟）定價上下各八十錢送料十六錢

わかり易い朝鮮語會話

從來、內地人に取り比較的學習困難とされてゐる朝鮮語を「わかり易く」初歩、會話知識を習得せしむべく平易簡明に詳述し昭和五年度總督府改正諺文綴字法に準據し編纂したものである。定價一圓、送料十六錢（見本進呈）

朝鮮語受驗者必携

總督府の朝鮮語獎勵試驗受驗者の爲め各般の事項を詳述したるもの、附錄に試驗官の「受驗者の心得」を附す。定價一圓、送料十六錢、受驗者無二の好伴侶也。

朝鮮語式會問題並朝鮮語譯文集

本書は大正十年總督府朝鮮語試驗制度開設以來の試驗問題を蒐集し、之に正確なる譯文を加へたるもので朝鮮語受驗者の缺くべからざる好參考書である。[illegible] 定價一圓、送料十六錢

普通學校朝鮮語讀本譯解

普通學校朝鮮語讀本卷一より卷□を對譯すると共に [illegible] を附せり、定價送料共五十六錢 [illegible] 送料共五十六錢

自五年度至十年度朝鮮語問題

附錄　[illegible]
（定價二圓、書留送料六錢）

京城太平通一丁目　朝鮮通信社內
朝鮮語研究會
振替京城（2）四五六二番　電話本局七七六番

發賣　伊藤韓堂

品質は絕對保證
純結晶の調味料

刺身は日本料理の誇です

榮養消化は理想的、調味は、お醤油にちよんぼり味の素で萬點。魚の持味がグンと生きる!

味の素

（登錄商標）

刺身の風味を增すには……

刺身の風味を增すには、是非とも調味料だけは精撰せねばなりません。昔は土佐醬油と言つて、醬油に鰹節で味をつけたものですが、現今ではそれなく、上等の醬油に味の素少量を加へれば、簡單な手數を煩はす必要はなく、土佐醬油が出來上ります。これは動物性の刺身の味に植物性の味の素を配しますから、學理上から言つても、理想的な一種の旨味が出て來るのです。ぜひ味の素を使つて喰べて御覽下さい。

宮內省御用達　味の素本舖　株式會社鈴木商店

けふは敬老愛幼日！

◇……作興週間第三日けふ九日は敬老愛幼日です、皆んな揃つて電車、バス、又は多人數集合の場所では幼老を先にする心掛けで敬老愛幼の道を盡しませう、各家庭でもこの心持で奉仕しませう

◇……幼稚園でも幼愛に關する施設に一致の注意をしませう

◇……この日南總督は龍山の官邸に約三百名の八十歳以上の高齢者を招き、午前十一時から敬老のお茶の會を開き記念品を贈呈して祝意を示されます

◇……また各敎化團でも敬老會を催し午後一時から府民館で友眼商會が開かれお猿の大芝居、動物のサーカス、空の桃太郎、自動車の展覽會、京城神社のお祭り、子供などの映畫があります（入場料は子供五錢、附添人十錢）

四相會議

陸海兩次官からの説明は注目さる

軍部案を貫く根本精神闡明
けふ藏相官邸で開く

【東京電話】中央行政機構改革に關する第二次四相會議は九日午後二時より藏相官邸において開催、前回會議の申合せに基づき同日は内閣調査局より

一、歴代内閣において考究された行政機構改革案
一、政黨各派において研究された改革案
一、民間における改革案

等の研究資料を提出せしめると同時に今次行政機構改革問題のイニシヤチヴをとつた陸海兩相提案の内容に關し、特に梅津陸軍次官、長谷川海軍次官の出席を求め兩次官より軍部提案の主旨について詳細なる説明を聽取することゝなつた、而して兩次官の説明方針としては軍部案中に示された國策で突込んだ意見を述べることは軍部案の具體的立案の組織や、省廳合の具體的方法について餘りに細目に亙つての提案を拔きさしならぬ羽目に陷れ、從つて政治的紛糾を招く惧れあるといふ見地より相當餘裕ある抽象的な説明を行ひ、軍部案を貫く根本精神の闡明に努める方針である

あるが、一方説明を聽取する四閣僚の方でも軍部案は飽まで參考案と看做す建前から、軍部案の細目に關する説明を聞かんと欲する意向は全然なく、矢張り軍部案に盛られた根本主旨を諒知するを望んでゐる、即ち一例を擧げれば軍部案に依る省の廢合を行ふにしても

一、閣僚數を減少することが主眼であるか
一、各省事務の整理統合を行はんとする方が主眼であるか

等の根本精神を聽取するにとゞめる方針で、從來政府の各分野に亙つて勢力を有するに至つた軍部が果してどの程度の經濟的改革を希望してゐるかといふ點を糺明打診するに重點を置いてゐる、從つて四相會議には直接關係がないにしても目下問題となつてゐる議會制度問題に關する軍部の眞意と言つたものと、軍の抱懷する經濟的革新論との關聯についても四相會議が質し得る問題である、軍の政治的進出が議會改革問題を繞つて政界を賑はしてゐる折柄、四相會議席上陸海兩次官の説明は深甚の期待が掛けられてゐる

軍部の説明主旨

兩次官が詳細打合せを遂ぐ

【東京電話】中央行政機構改革を目標とする九日の第二次四相會議は、特に梅津陸軍次官、長谷川海軍次官が出席軍部案につき閣僚の質問に答へて、軍部の抱懷する改革案の眞意を説明することゝなつてゐるので、梅津陸軍次官は長谷川海軍次官と會見説明方針の具體的内容に關し詳細打合を遂げた結果、四相會議の説明は大體左の如き主旨に基き軍の抱懷する中央行政機構改革の具體的綜合的説明を行ふことゝなつた

中央 地方、議會の各制度に關し軍部は世運の進展、議會政治の現情に鑑み改革の要ありと痛感し、具體案を提出した次第であるが就中中央行政機構に關しては次の如き理由に基づき改革を要望する

（一）現行中央制度は各省對立の弊に陷り易く、國務の綜合的展開に少なからぬ支障を來しつゝあるを以て、先づ行政機構の全面的整理統合を行ひ之等の矛盾を除去し國策の綜合的運用に資すべきであることが爲には部局の廢合を行ふは勿論

その 合理的統合を斷行し責任政治を確立する要がある、所謂省の廢合による國務大臣の數の減少を特に目的として居る如く見られるのは軍部案の本旨ではない

（二）現行制度中最も缺陷ありと思惟されるのは、内閣に國策を綜合的に企畫統制する機關のないことである、重大危局に直面して居る時期にあつて、最も肝要なことは各般的情勢に對應し最も重大なる國策を企劃し且つ遂行するにあるが、この種

機構 が整備されてゐないことは國運の進展上極めて遺憾な次第であつて、この意味より軍部としては國家の綜合企畫機關たる委員會（假稱）の創設を最も要望するものであつて、出來れば年内にでも實現して速かに國策の綜合的展開を期せられたい、而して右機構の長官は必要あれば閣員に列せしめるとするも傳へられるが如く之を無任所大臣とすべしとは必ずしも思惟してゐないこの國策綜合企畫機關の下には

總務 豫算、會計、人事、法制、情報等の各局を置くを可とするも、特に機構の運用に最も肝要な人事に就ては現行各省の人的割據主義を廢し適材を適所に置き廣く人材を活用するため内閣人事局において綜合的に之を按配し、以て人事の行詰り停滯の弊を防止することを望む

之を要するに中央制度の改革は軍部案の冒頭に明示してある如く飽くまで政治の革新に徹し之を行はんとするものであつて、この點については特に注意を喚起せんことを要望するものである

伊外相の獨逸訪問

刻下の歐洲政局の重大危機に臨んで、重要使命を帶びた伊太利青年外相ムッソリーニ首相女婿チアノ伯は、去る十月十九日ローマ發獨逸訪問、直ちに獨逸外相ノイラート男その他ナチス巨頭と會見、重大會談を終へて歸國した（寫眞はナチス青年團に迎へられて去る二十日アンハルター驛に到着のチアノ伯（左）と出迎への獨外相ノイラート男）

強硬な民政黨少壯派

反幹部の色彩濃厚

政友と提携しても憲政擁護へ
今後問題毎に紛糾か

【東京電話】軍部の議會政治否認論擡頭に對し民政黨内の少壯組は首腦部に強硬な態度を明に出づべきことを迫るに至つたので、首腦部も時局に鑑みて憲政擁護のため何等かの方策を講ぜざるを得ざるに至つたが、寺内陸相の議會制度聲明があつたので對軍部との紛糾問題は鉾をおさめ、内心妥協の形である、しかしこの

問題を契機 として擡起した黨内少壯派は飽まで陸軍大臣の眞意を糺明し、憲政擁護のため起つべしとなし、今後必要に應じては政友會とも提携して運動を進むべしとまで強言し漸く反幹部的色彩を濃厚にしつゝあり、今後の推移は注目される、即ち同黨首腦部間に醸成されつゝある空氣は、「原則としては政黨政治、議會政治は動かすべからざる政治形態であるが、現下の情勢より見ると議會内閣制は果して唯一、無二のものなりや、否やについては疑問があり、わが國の政治は憲法の條章に照して之を行ふべきは論を俟たないが、イギリスの如き憲法政治、即ち政黨政治ではない、時流に適應して憲法運用の妙を發揮することが我國の憲法政治である」との建前をとつて、所謂自由主義の原則を多分にたしなみ、統制主義的方面への途を徐に已むを得ざるところとなし、緊に時流との摩擦を最小限度にとゞめて政治的主流から遠ざからんことを極めて慎重に運んでゐるので、憲政擁護の叫びは少壯派の意氣込みは相當強硬なものがあるので今後事毎に軍部よ如何に高潮するも、結局議會的なものに落着く外はなく、之に對し軍部よりの制肘を受くるは當然で、將來……

增收確保に關する 大藏省の方針

九日又は十日に省議を開く

【東京電話】明年度豫算に對する大藏省主計局の査定は各省に亙つて一通りしたので、計數整理を行つた上十四、五日頃より復活省議を開き大藏省原案を決定し、廿日の閣議に之を附議したい方針を以て進んでゐるが、之に先立ち大藏省では第一次査定の終了を機會とし九日又は十日藏相官邸に歲入關係に關する省議を開催し、主計局の歲入見積を中心として省議を進めることゝなつた、しかして主計局の方針としては明年度の各省要求額は最高三十八億圓程度、公債發行額を本年度よりも一億圓增の八億圓見當に止めたい意向であるから、公債以外の財源に要求額約十六億圓の外に增稅その他に依て最低四億圓の歲入を確保する必要があり目下左の如き方面から各方面と折衝を進めてゐる

一、增稅額 現に發表されたる如く明年度一億圓の增稅は既定方針であるが今後政府内部は勿論議會に謳らるゝ右の金額を減額するが如きことには絶對に贊成しない

一、自然增收額 國民經濟の非常的發展、外國貿易の狀況等は何等不安なしと見られるが、增稅に依る經濟界の影響は相當にあるものと見なければならないから明年度の見積は本年度より多少内輪に見て五六千萬圓見當の見積に止めるの方針であらう

一、專賣益金 收入、バットの値上げで千萬圓の增收を得られるから、その他を加算すれば二千萬圓見當の增收と見得るも、他面消費の減退をも織込み增收總額は二千五、六百萬圓程度となるであらう

一、關稅收入 目下關稅調査會專門會の手において成案を進めてゐる關稅の全面的改正により、有稅品無稅品の整理によつて總額四、五千萬圓の增收を得られる見込みである

一、特別會計繰入額 大藏省としては外地各特別會計より總額八千萬圓を一般會計に繰入れしむべく要求してゐるが、關係各廳とも夫々の内部的事情もあり容易に最後的決定に到達するに至らない、大藏省としては公債增發額を少からしむる爲に繰入原案決定の前後まで各省と折衝を續ける方針である

小磯軍司令官

鎭海部隊巡視

小磯軍司令官は鎭海部隊初度巡視のため八日午後十時五分龍山發南行、……參謀、千葉參謀、江上副官を帶同した、同司令官は同時に鎭海地區の……と馬產計畫遂行上……十五日午前十時四十八分龍山着

今日の天氣 第一時報前

スラれたか落したか

百十四圓の財布

京城府……町九……氏の妻……さんは七日午後十時頃本町五丁目から……の財布をスラれたか、落したか紛失した……

○張文龍氏（滿洲國陸軍中將）……八日午後……着、……城府……

るあに途の朝歸 員委がわクッピムリオ 伯正道島副

東京大會の會場は

神宮競技場だ

ラ伯や外國委員など意見一致
副島伯歸途羅府で發表

【ロスアンゼルス七日同盟】國際オリムピック委員副島道正伯は歸國の途、六日ロスアンゼルスに到着したが、敵國歸還を前に次の重要談話を發表した

予は十月十一日ロンドンの會合において國際オリムピック委員長ラツール伯との間に次の諸點について諒合意見の一致を見た

一、大會はI・O・Cが主催國のN・O・Cの編成した組織委員會に委託するものであること
二、慣例によればI・O・Cの任命した國際競技を主催國が採用することになつてゐる
三、各競技開催についてはワルソー會議で決定する
四、必要の場合は第十一回大會の組織長アイレーム博士も來朝することもあらう
五、組織委員會はI・O・Cの議定書を尊重すること
六、東京のI・O・C委員會總會に於て第十二回大會のプログラム一切を提出すること
七、各季競技を行ふ場合は日本が選定すること
八、スタヂアムの收容人員は十萬を超えぬことを希望する、尤も日本の國情に鑑み十萬に增加することも差支へはない

なほ歸途にロスアンゼルスではアメリカ國際オリムピック委員ガーランド氏及ヘンリー氏を招き懇談したが、之等の人々の共通の希望は神宮外苑における競技開催にある、ラツール伯も之を儀禮的に東京を推薦したと斷定した「予もまた終始外苑を主張した」と語つてゐた

ブ救世軍總司令

【ロンドン七日同盟】救世軍總司令……

ロカルノ會議問題

英の復答案

各關係國政府に通達

【ロンドン七日同盟】イギリス政府は九月十八日附通牒をもつてロカルノ會議招集をフランス、ドイツ、ベルギー、イタリー四國政府に提議したるに對し、各國政府より回答あり仔細に檢討を遂げた結果、最近に復答案を作成右關係各國政府に通達したと聲明する、イギリス政府の復答は各國政府の意見の相違して居る點につき參加各國政府の考慮を促したもので、内容は次の通りと解される

一、新ロカルノ條約目標に對する見解の相違
イギリス、フランス兩國政府は新ロカルノ條約制を維持し、更にこれに加へて西歐の局地的相互安全保障條約を締結するものとして居るに對し、ドイツ、ベルギー、イタリー政府には多少異論がある、第一ベルギー政府は被保障國たることを希望するも他國の安全を保障する意思なく、ドイツ政府は局地的安全保障よりベルギー除外を主張し、イタリー兩國政府間の相互協定問題を提議して居る

一、新ロカルノ條約における例外協定問題
ドイツ政府は條約の遵守についでは一切例外を認めずとの建前をとつて居る

一、條約違反の場合の措置
英佛兩國政府は聯盟の介入を求めてゐるに對し、ドイツ政府はこれに反對しイタリー政府は何等意見を表示して居ない

一、ロカルノ會議の討議範圍
イギリス、フランス兩國政府は東歐西歐安全保障協定問題の時を希望してゐるに對し、ドイツ政府は先づ西歐協定を締結、それまでは東歐問題の討議を拒否すると稱して居る

イギリス政府は以上四點を指摘すると同時に、これら問題をもつて直に會議に入るか或は更に外交機關を通じて折衝すべきかにつき各國政府の意向を確したと解される

首都退去は降伏ではない

西國方首相 悲壯な發表

【ヴアレンシヤ七日同盟】カバレロ首相以下人民戰線政府諸閣僚は七日自動車でマドリッドからヴアレンシヤに避難、激昂せる市民の面前せるマスペイン共和國萬歳一の歡呼裡に假本據をニカの府に入つた、政府は次いでカバレロ首相出席の下に緊急第一次閣議を開催、今後の對策を協議した結果、全國民に對し遷都事情を闡明せる大きの悲壯なコンミユニケを發表した

政府は勝敗を決定すべき重大時期に當り、英雄的市民をマドリッドに殘すに忍びなかつたが、軍事的乃至國際政策等を考慮した結果、爲已むを得ず、時首都を退出するの已むなきに至つた、しかしながら退去は首都の抛棄乃至は政府軍の降伏を意味するものではない、政府は速かに共同特別委員會を組織して全國の共和制支持勢力を糾合して、マドリッド擁護と革命遂行に萬全の處置を講ずる覺悟である

明治大勝す

對慶應ラグビー戰

【東京電話】優勝明治に挑戰する慶應――待望の慶明ラグビー戰は八日午後二時二十分から神宮球場において擁谷（主審）山下、西志（線審）三氏審判の下に慶應のキックオフで開始、慶應振はず結局四十對三で明治大勝した、得點左の通り

明 大40（27 13 - 3 0）3 慶 大

高商音樂會

盛況だつた

京城高商音樂部主催のハーモニカ大會は八日午後七時から本町東京……で催したが盛況だつた

謹告

月刊雜誌「朝鮮地方行政」休刊中は多大の御同情を賜はり奉感謝候就ては今回發行所移轉認可相成候に付十二月號より續刊可致此段謹告仕候
追て本社社屋は光化門通簡易保險課隣地に新築可致候
京城府南米倉町一五九番地（假事務所）
株式會社 朝鮮地方行政學會
社長 酒井與三吉
編輯局長 菊田良卓

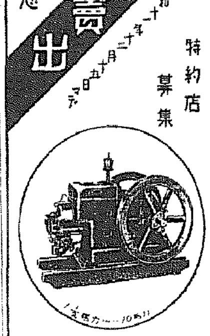

Tobata トバタ 新型陸用發動機 特價賣出 發賣紀念 自昭和十一年十一月二十日 至昭和十二年五月末日 特約店募集
三菱商事株式會社機械部 京城南大門通二丁目

昭和吸入器
豪華版説明書贈呈 全國有名藥店デパートにあり ハガキ御注文には代引にも應じます 定價 四圓八十錢 送料 內地二十錢 本舗 東鹿商會
一家一臺！ 永久重寶！
專賣特許 實用新案 意匠登錄
某大學博士推薦御推奬
獨創的大發明！！ 一躍吸入器界の王座を占む！！
固定式舊型時代は去り移動式新型現わる！！
どんな姿勢も自由自在 極めて氣持よく簡單に吸入出來る
本器の特長
從來の吸入器の諸缺點を取り除き自由自在の姿勢で極めて愉快に簡單に吸入出來るものです。噴霧は微細且つ適温にして從來のものゝやうに御使用中大粒の湯滴が飛び出すことは絶對にありませんから安心して御使用願へる無類の逸品です。

特許 商標、意匠、實用新案 辨理士 清水治 東京丸ノ內

電話擔保金融 低利極秘 電話賣買專門 電話高價買入 明商會 南大門通一ノ四（二階） 電話本局（2）三七七番

中西 トンテ 京城驛前 中西テント 電本局二八四番

時計とメガネ 三丁目 時計店

淋疾 徽毒 理學的療法新設 塩井醫院 黃金町一丁目

花柳病專門 京目案內

恩給 立替は大勉強最も御有利に御相談致します 京城府古市町三五番地

運送 京城府漢江通 運送部

恩給 最長期貸付 京城元町

旅宿 京城府櫻井町 金星商會

恩給 借替引受 京城府中學町

特別案內 賣地（住宅地） 新堂町 酒井市郎商店

◎社員採用 井澤無盡株式會社 京城府水標町

採用
一、女子店員 數十名 年齡十八歳より二十五歳まで 內地人
一、食堂女子小店員 數名 年齡十五歳より十七歳まで 內地人
一、男子店員 數名 年齡二十歳より二十五歳まで 內地人
一、能筆家 一名 年齡二十歳より二十五歳まで
一、締切 十一月十一日
希望者は自筆履歴書に寫眞一葉を添へ郵送の事
丁子屋人事課

きのふ日曜のスポーツ

専門學校蹴球は けふ決勝戰!!

京城醫專と法專が勝ち残る 第十回聯盟戰(第一日)

専門學校蹴球聯盟の第十回蹴球大會はその第一日を八日午前十時から京城運動場に開かれた、試合開始前聯盟會長校高商[illegible]校長から全選手に對して絶對に[illegible]を保ち正々堂々とゲームを運ぶやう特に注意があつたが、各校選手とも善戰に終始し、結局準決勝戰には醫專と法專が残つた、準決勝戰までの(第一日)戰績左の通り

第一回戰

法專 1 (0 1 / 1 0) 0 高商　審判 李裕昌氏

醫專 1 (1 0 0 / 0 0 0) 0 齒專　審判 李水喜氏

準決勝

發足當時の強敵高商を破つて幸運を掴つた法專は、[illegible]て不[illegible]勝の[illegible]を[illegible]した、一方京城醫專もまた第一回戰で優勝候補の齒專を延長戰で撃退し、相當疲勞してゐたにも拘らずよく攻めて二ゴールを先取、笑なゲームで高農を破つた

法專 2 (0 2 / 0 1) 1 高工　審判 [illegible]氏

醫專 2 (0 2 / 0 0) 0 高農　審判 李裕昌

[illegible]

けふ決勝戰 勝ち残つた京城醫專と法專の決勝戰はけふ九日午後二時から京城運動場で行ふことになつた

中等ラグビー 豫選はじまる

全國中等學校ラグビー大會朝鮮豫選第一回戰は八日正午から龍山ラグビー専用グラウンドで行はれたが、各フィフティーン[illegible]好ゲームを見せた、戰績は左の通り

京師 10 (0 10 / 0 0) 0 京商　キックオフ 京師午後零時　レフエリー 原氏

龍中 35 (13 22 / 5 0) 5 善商　キックオフ 善商午後一時三十分　レフエリー 秋本氏

培材 22 (16 11 / 0 0) 0 京農商　キックオフ 培材午後三時、レフエリー 秋本氏

養正―京中(棄權)

少年庭球戰 普成が優勝

朝新主催、全鮮少年庭球新?校戰は八日午前十時から京城運動場コートで開催、京城商業、京城商業、善商商業、京城二高普、普成高普、鐵道學校、仁川商業の八校が參加して熱戰を演じたが、結局普成高普が優勝した

決勝戰

普成 (洪?・宋?) 4 ― 1 (金?・李?) 善商

普成 (崔?・朴?) 4 ― 3 (?・?) [illegible]

普成 (徐?・宋?) 4 ― 0 (金?・?) [illegible]

◇…きのふの中等庭球戰

驚いた着物の費用

人絹綿織物絹物から毛織まで なんと昨年は一億二千萬圓

貧富の別なく[illegible]の身を包んでくれる人絹―綿織物から絹物、毛織物までそれぞれ相當にわれ〳〵に日常缺くことは出來ない、織物は衰して[illegible]の需要があるだらうか

◇

本府調査による朝鮮に於ける織物需給状況の統計を見ると昭和七年の需要高は綿織物が六千七百八十九萬九千圓、麻織物が二百六十五萬圓、絹織物八百六十二萬七千圓、毛織物六百八萬六千圓で總計六千八百六十萬二千圓であつたが、年と共に増加の一途を辿り

昭和十年の需要高は綿織物五千八百六十六萬二千圓、麻織物十一萬圓、絹織物千五百八十一萬圓八千人絹織物二千四百三十一萬四千圓、毛織物千十二萬六千圓で總計一億二千八百九十二萬五千圓といふ莫大な數字を示してゐる

◇

この需要を一〇〇として見れば綿織物が五〇[illegible]、需要度が高く

これは朝鮮内にて供給されてゐるかを見ると十年中の綿、麻、絹、毛織物、人絹織物の生産高は四千三百七十六萬九千圓で、外國或は内地方面から輸移入されたのは八千百五十四萬九千圓で、これに對し輸移出されたものが六百三十九萬三千圓だから、その結果は一億一千八百九十萬五千圓が輸移入で百々の僅かがお金が外國或は内地に出て行つてゐる勘定である

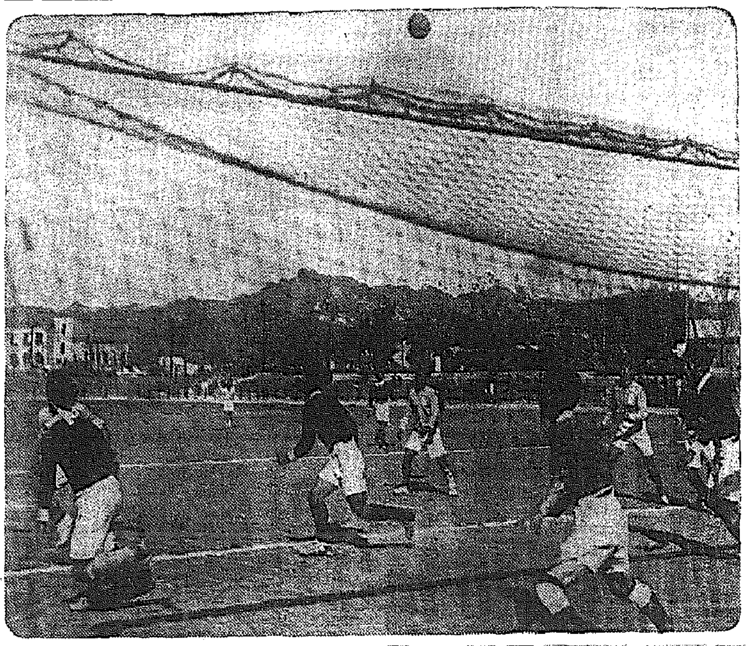

きのふ擧行の専門學校蹴球戰(京城運動場で)

偉大なる母

逝ける有賀さん十刀自

◇……◇有賀殖銀頭取の母堂きん子刀自は有賀氏在學の際[illegible]して郷里長野縣上伊那郡[illegible]村に居住してゐたが、十月廿九日の晩方逝去したが、今を時めく財界の重鎭有賀殖銀頭取を今日迄に薫育したその苦心、死に迫つても有賀氏の身を想ふきみなとその強き母性愛、典型的日本女性として偉大な る母として知る人をして感涙させてゐるが、有賀氏と同行し死の病床を慰めた安永殖銀秘書課長が京城に宛てた私信によればその片鱗が現れてゐる

◇……◇隱居所は南にアルプス手を戴ける駒ケ嶽に連なる日本アルプスを眺めた景勝の地、閑寂な晩秋の大自然に包まれて、要堂の有賀氏令妹馬場、小口兩夫人や近親者、村人らに看まもられてゐたが、老齢しても意識明瞭で有賀氏歸郷の直前「もう何時間位したら着きますか、光雄はシジミ(貝)が好きだから、シジミ汁をこしらへてやつて下さい」とか「光雄が歸へつたら村の人へお禮を述べて貰はねばなりませぬ」と母としての要情や故里の留守宅を守る主婦としての責任感など見せ、有賀氏が死の前に病床を見舞つた時など傍の人も涙がこぼれるやうな强い母子の情愛を示してゐた

◇……◇刀自は明治四十五年三月先代光慶氏に死別、光雄氏が相續した當時新宮の時だつた留守宅は刀自が留守居をして、腰々留守宅の報告や、有賀氏を激勵し、激勵してゐたもので、有賀氏が貴族院議員に勅選された時は大變な喜びやうであつたといふ、葬儀同行會ではこの偉大なる母々の追悼會を開催し逸話や記録を輯刊するといふことだ

京仁の中間に 經濟施設が必要

仁川視察の湯村知事說く

【仁川電話】湯村京畿道知事は管内初度巡視の皮切りに七日来仁、巡視、視察、招待に七時間を過した、仁川[illegible]府會議員と茶話會を開き寬いだ懇談に約一時間を費し午後二時半から仁川商業會議所に百餘名を招き熊久た談話を[illegible]たが冒頭のころ「[illegible]をやめてその場から有益なお話を聽きたい」とくだけて知事の着任披露宴としては型破り、民衆知事々の片鱗をみせて

滿場の拍手 を浴びた、席上西の通り府會の名物男吉木浩介氏が北鮮、滿洲懇談を一席試みた、北鮮の發展を[illegible]工業の勃興を願りたい」と大見得を切り、方面委員[illegible]氏が自力更生實行を強調するなど、[illegible]立つて湯村知事に要望するなどあり、いつしか固い話もそつちのけ和氣藹々裡に終つた、湯村知事は々仁川

初巡視の感想を[illegible]京城にゐたので仁川は知つてゐるが數年前見た仁川は古い港、沈滯した港街であつたが、けふの印象は新鮮な感じ、古い歴史をもつた港だ、もつと〳〵飛躍すべし、港灣事業もよいがそんな局部的仕事より、君この半島

地は頗いて京仁京城の平野を指すこれを如何に活用し工業地帶をつくるか、京仁一體論を力說する前に京城―仁川に中間的經濟施設を行ふべきではないだらうか、京仁間に經濟施設が實現されると

自から兩地 は結ばれてゆくだらう、現状は、京城は永登浦町に、仁川も又埋立事業などによつて地を求めて喜ぶ、京仁一體どころではない各自陣を削り、爭つて經濟ブロックを形成してゐる、これではいかぬ賢明なる仁川府民に特にこの點を考へて欲しい、觀光事業もよい、だがおのぼりさんを引つけるための施設ではいけない、産業經濟施設のため資本家を誘ひ出し且つ、仁川の名を天下に讀めねばならぬ、仁川商はなかなかノーブルだよ、確かに仁川の一異彩だね

問題の道立仁川醫院移轉や京仁道路擴張などの十項目と山い方面に話題を轉ずれば――移轉候補地をみたが將來は立派なものだと思つた、海濱を利用し朝鮮に例のない臨海病院としてと經營したらよい「京仁道路の鋪裝」は十分考慮中だ、今年もやりたい、富川郡の開發は京仁兩大都市を控へ重要でぁり不安はないかな

蔬菜の栽培 も富川近郊農民の重大使命で、また漁村を活かす道はないか、漁村振興の問題は鋭意研究するつもりだ

ベル・サーカス 十日迄日のべ 五十錢均一

京城驛前京城府営[illegible]場で興行中の世界に有名なベル・ハーゲンベック・サーカスは連日盛況の爲御禮興行として特にけふ九日と十日の二日間引續き追加興行をすることになつた、入場料も破格で五十錢均一である

京日寫友會の カメラハイク

京日寫友會では八日の日曜を京城東京郊新鶏里町附近にカメラ・ハイキングを行ひ、寫眞を仕寫勝、晩秋の一日を樂しんだ

梅若六郎一行 けふ『のぞみ』で入城 十日開演、備前屋へ

本社の招聘に應じて來城、十日夜京城府民館で演能の大會を開く梅若六郎師とその一行廿名は、豫定を繰上げて八日午後十一時半大連の特急『のぞみ』に乘つてけふ九日午後一時五十分京城驛に到着することになつた、宿舍は本町備前屋である

京城法院の登記係 新廳舍にお引越し

京城地方法院の登記係は法院正門右側に新築中の廳舍が落成したので移轉、九日から新廳舍で執務することになつた

明水台で野遊會

京城水標町二の町會と同町の國防婦人會は八日の國防獻金デーに遊び[illegible]町永登で盛んな野遊會を催した

最新刊二円
明朗の宗教
谷口雅春先生著
生命の實相 第十四冊 既刊全集に不含
生命の實相 第十三冊 既刊全集に不含

世界に誇る最高の文化貢献
見よ! 生長の家の大活動!

茲に罪と罰、神のおきづけ、搾取、犠牲盲信迷信其他一切の暗黑面なき光明そのものの明朗宗教が、今や稀世の偉人谷口雅春先生によつて完成されたのである、これは釋迦基督の教へ現代に生かしたといふのみではなく、一層明快なる悟道と靈の光輝を人類に齎すものである。しかも下求菩提が既に完成すれば、愈々下化衆生の働きがなければならぬ。下化衆生の菩薩的働きは或は病惱苦者の救濟となつて現れ、或は兒童教育となつて、新刊「人を作る教育」をはじめ月刊「生命の行となつてあらはれる。月刊少年少女雜誌「光の泉」の刊行となつて自己の受持クラス百○五名の平均點數を一學期間に二十點も向上せしめた女學校の先生さへある。さればこの教育法の祕訣を公開せる前記「人を作る教育」は絶讃忽八版を重ねて先生、父兄を驚嘆せしめつゝある。又機關誌「生命の教育」及新文化雜誌「いのち」も發賣早々賣行き素晴らしく今や書店にて賣切れとならうとしてゐる。其他谷口先生の新刊「光明の生活法」(五十版・一圓)「百事如意」(十五版一圓)光明の健康法(十版一圓)はいづれも皆、世を驚かした世界に誇るべき新文化建設の指針たるもの。
至急書店にて得られよ

全集版 生命の實相 内容見本進呈
全十二冊・一冊一圓二十錢(送料十二錢)
全拂 十三圓 (送料内地共他外地半額)
書店 第七冊配本・新申込受付中
革表紙豪華版 全五冊 愈々完結分賣自由
水の巻 出來 各冊三圓(送料外地・空・内地・圓) (書店になし)

人を作る教育
生命の實相 第十三冊 既刊全集に不含 絶讃八版 二円

谷口雅春先生 個人執筆・修養雜誌
月刊 生長の家 一ケ年三圓六十錢 誌代
見よ! 『生長の家』誌創刊されて茲に七ケ年、本誌の集結によりて傑作「生命の實相」は完成せられ、日々救はれ、感涙にむせぶ者無數、人呼んで神誌といふ。今、觀山講習會號の見本一冊限り進呈。至急左記へ申込まれよ。
『生長の家』誌は書店に無し

記下は書店に無し直接本社へ乞御申込

少年少女の雜誌 光の泉 一冊十錢 一ケ年一圓廿錢
一冊十錢の本誌を讀み終ら涙を流して過去を悔める者一變せる實例あり。工手教師も熊本誌を讀み能率急騰工手工場主共に手をとり合つて喜ぶ。その眞價を知られよ!

清純高雅・理想的婦人雜誌 白鳩 一ケ年二圓四十錢
愛と平和と優しさは婦人の生命である。本誌はこの婦人の長所を無限に發展させ婦人による世界の光明化を使命とする。

新文化雜誌 いのち 一冊三十錢 一ケ年三圓六十錢
本誌十一月號所載谷口先生の「戯曲異刑になつたユダ」は古今東西無比の驚嘆すべき新プロットとして世間をアッと云はせた名作。見よ。

教育雜誌 生命の教育 一冊三十錢 一ケ年三圓六十錢
子供の神性、無限能力を信じ、それを引出す時、こんなにも驚異的効果があるものかと、只々感嘆、るばかり。先生も父兄母姉皆共に必讀の傑品。

無代 生長の家の文化貢献が如何なるものか、或は佛、神のあはれといひ、或は邪教といひ世評種々として一般世人は迷はされるのであるが、世評に迷ふも、迷はざるもよし、とにかく右各誌中(白鳩を除く)一冊限り御誌見本進呈中故下記へ御希望記入ハガキにて請求し實物にて自ら判斷されよ

書店發賣
東京市赤坂區檜町五 光明思想普及會 振替東京五五五一九

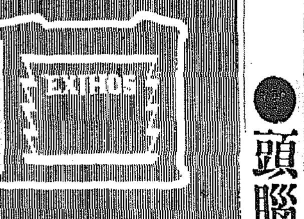

濕布にエキホス
凡ての發熱性並に疼痛性疾患例へば流感、肺炎、肋(腹)膜炎、肺尖カタル、ロイマチス、神經痛、腰痛、肩凝、關節炎、火傷、歯痛等に應用すれば不便と手數を要せず用法、簡便にして一回の塗布よく長時間効力を持續す。
包裝 100瓦 250瓦 500瓦 2瓩
御注意 近時類似粗悪品多數あり御購入の際には必ず「エキホス」と御指名を希ふ
發賣元 株式會社武田長兵衛商店 株式會社塩野義商店
製造元 二巴合名會社 大阪市東區道修町
A―13 ㉘

●頭腦過勞者の必携藥! ノーシン●

感冒 頭痛に シオノ アスピリン
ASI
塩野義 シオノギ 包装に御注意!
遊離酸を含ます、胃中に於て分解變質せず、完全に腸内より吸收せられ、アスピリンとしての全效力を遺憾なく發揮す。
定價 5錠 20 20錠 .50
發賣元 株式會社 塩野義商店 大阪 東京

ルナヨシナ 用プンラ
ナショナル乾電池

鳩居堂薫香類 文房具、骨董 九霞山房 京城府本町二丁目五四 電話本局四九八〇番

入院隨意 中島病院 内科 小兒科 院主 中島貞信 京城府明治町一丁目(大?)電話本局二七九?

本店 京城府南大門通一丁目十四番地 電話本局(2)二二六一番 振替口座京城二二〇五番
株式會社 漢城銀行 代表取締役 專務取締役 伊賀誠一
支店 京城南大門、同東大門、同西大門、同本町
出張所 水原、驪州、大田、永同、大邱、釜山、開城、延安、平壤、平壤大和町、楽會

花に濃淡あり 〔19〕

片岡鐵兵作　一木弴畫

美しき日（一）

二階では麗子が晶枝を待ちたかつたが、手持無沙汰だつた。

鬼ケ島を征伐に來でもしたやうな、凄まじい意氣込みでこゝまで乗り込んで來た麗子だつたが、斯うして晶枝を待つてゐるうちに、次第に勇氣は挫けて、何んとなくしよんぼりしてしまふ氣持ちだつた。

（あの人、感じが好いわ）

先き程ちよつと、挨拶して階下に降りて行つた晶枝の感じが『お妾商賣』の女を母に持つ娘だとは思へないのである。母親のことで相手の男の家庭をゆすりに來るやうな娘なら、顏や姿だけは美しくても、會つたらきつと不愉快になるに違ひないと覺悟して來た自分が今は恥しい位である。

が――あれなら榎本でなくても、どんな男だつて惹き付けられずには居られないだらうと思つた。微かな嫉妬のやうな胸騷ぎ。心の中のそよ風である。

襖があいた。

「お待たせしました」

晶枝が入つて來た。だが、麗子は意外だつた。戻つて來た晶枝には、さつきの溌溂とした生彩は少しもなかつた。仮初の風に手ひどく花びらを打たれた薔薇のやうに、ほの暗く萎れて見える。

「あの、御用件は？」

晶枝は眼を伏せていつた。

さういはれると、はつきり斯ういふ用件でと答へる口實も見つからないので、麗子はちよつと當惑した。ほんのり頬をあからめながら突嗟に、

「あたしね、あなたとお友達になつて頂かうと思つて伺ひましたの」

自分でも豫期せぬ言葉が、つひ口から出てしまつた。況して相手には餘りにも突飛な言葉だつたに違ひない。

「まア！」

と小さく叫んだまゝ、何と答へて好いか分らず、伏せてゐた目を大きく瞠きながらあげて、まじまじと麗子を見た。

「お嫌？　お友達になるの」

「光榮ですわ。」

と急に好奇心で瞳を輝かせながら、

「でも、あたしには分りませんわ。あなたはあたしを輕蔑なすつてらつたのよ」

「まアさうでしたの。それはあたし、ちつとも知らなかつたわ」

と麗子も初めて知つて驚くのだつた。

「それに、あなたのお父様は、幾ら會社の方へ行つても、留守ばかりお使ひになつて會つて下さらないんですもの」

「どうして、そんなに父に會ふ必要がおありですの？」

「それは……もう濟んだことですから」

と寂しいといふよりは驚ろ恐しさうに笑つた。

「父をおいぢめになつたつて好いわ。あなた方は、女性の當然の權利を主張してらつしやるのぢやないか知ら……あたし、母からちよつと事情をきいたのですけど」

晶枝は益々さみしさうに、

「もう好いんですわ。女性の權利でも何でもありません。お父さまばかりが惡い　のぢやないのです」

あまりに素直な相手のいひ分に麗子はすつかり感動した。そして晶枝が好きでたまらなくなつてしまつた。

……つしやるのぢやないか知ら」

「さうよ。こゝであなたにお目に掛るまではね」

「でも、あたしは、あなたのお母さまが來て呉れと仰言るから伺

九日の番組（月曜日）

JODK

第一放送

午前七時一分（東）基礎英語講座（二十一）　鹽谷榮

同七時三〇分（東）朝の修養　士道（六）　文學博士　平泉澄

同七時五一分（東）ラヂオ體操

同八時一〇分　今日の天氣見込

同九時（東）家庭メモ

同九時一〇分　氣象通報（釜山）

同九時一五分　氣象通報、料理獻立（野菜スープ）

同一〇時三〇分（東）家庭講座「風邪から起る病氣」　醫學博士　坂本恒雄

正午（東）時報・日用品値段・鮮魚値段

午後零時五分（東）吹奏樂　一、行進曲「スポーツ」　二、組曲「アルサスの風景」（イ）日曜日の朝（ロ）居酒屋にて（ハ）菩提樹の許（ニ）日曜日の夕べ　陸軍戸山學校軍樂隊　指揮樂長　岡田國一　ボピー作曲　マスネー作曲

同零時三〇分（東）國民歌謠　伴奏　AKアンサンブル　一、……　島崎藤村作詞　小田進吾作曲　獨唱　日高……　二、椰子の實　島崎藤村作詞　大中寅二作曲　獨唱　多木不二子

同零時四〇分　ニュース

同一時一五分　家庭の時間（朝鮮語釜山）新興織物の話　任哲宰

同一時（東）婦人講座　和服裁縫（十）テキスト　石田はる

同三時一〇分（大）教師の時間　學校に於ける散髪用刷利用の體驗　北……

同三時四〇分（東）氣象通報

同四時　ニュース（氣象通報釜山）

同六時　ラヂオ敬老會　おぢいさまのおいはひ　出演　京城師範童話研究部員　同附屬小學校兒童

同六時二〇分（東）コドモの新聞　關屋五十二

同六時二五分（大）英語講座（五ノ二）　グレン・ショウ

同六時五五分（東）カレントトピックス

同七時　ニュース・天氣見込・職業紹介

同七時三〇分（東）講演　新議事堂の竣工するまで　營繕管財局工務部長　工學博士　大熊喜邦

同八時（東）純正調オルガン獨奏と獨唱　獨奏伴奏　伊藤完夫　獨唱　岩谷麗子　一、小前奏曲　ザッハ作曲　二、（イ）聖譚曲「ヨシュア」より　ヘンデル作曲　詠唱「我にユーバルの竪琴あらせば」（ロ）凱旋の歌　ベートーヴェン作曲（ハ）子守唄　ブラームス作曲（ニ）さすらひ人　シューベルト作曲（ホ）歌劇「ローエングリン」より　ヴァーグナー作曲

同八時三〇分（東）歌謠曲　一、よう似た「放送文藝懸賞當選作」有光牛聲作詞・村越國保作曲　二、白頭山節　三、新庄節　八重三　洋樂伴奏

同八時四〇分（大）人形淨瑠璃　四ツ橋文樂座より中繼　鶴山古跡松　中將姫雪責の段　淨瑠璃　竹本伊達太夫　三味線　鶴澤友次郎　胡弓　野澤市松

同九時三〇分（東）時報　ニュース・氣象通報・翌日の番組（地方へのニュース・京城）

同一〇時　ニュース（朝鮮語・釜山）

ラヂオ敬老會　おぢいさまのおいはひ

【午後六時】京城師範童話研究部員　京城師範附屬小學校兒童

やさしい祖父さんの還暦を祝つてその孫達が、友人達を招待して祖父さんを中心に家庭娯樂會を開きます、祖母さん、孫娘達の近所のお年寄りも招かれて、その席へ參ります、やがて可愛い子供達の手で無邪氣な童謠や朗讀、やさしい時歌等が次々に行はれ、和やかな秋の夜が更行けてきます

第二放送

午後零時五分（東）吹奏樂

同一時一五分（東）家庭の時間　任哲宰

同六時　經濟講座　金灝鎬

同六時三〇分　經濟解説　徐……

同七時三〇分　講演（四）　崔……

同八時（東）純正調オルガン獨奏と獨唱

同八時三〇分　ラヂオドラマ　放送劇友會

同九時一〇分　月明歌外　李……

十日のこども物

同一〇時一〇分（東）幼兒の時間　兒童劇　おいちにの兵隊さん　東京學校劇グループ　松竹少女歌劇團

同六時　DKコドモお話會　リレー童話　くらげのお使ひ　京城日出小學校三學年兒童

同六時……童話（釜山）毛利元就の話

同八時　浪曲　十六夜清兵衛……中山道之助

同八時三〇分（東）浪花節　三味……

同九時五分（東）チェロ獨奏　アデレ・クレマン　ナデジタ・ロイヒテンベルヒ　ピアノ伴奏

新議事堂の竣功する迄

營繕管財局工務部長工學博士　大熊喜邦

（大熊博士は新議事堂の建築に長年獻身的努力をされた方です）

【午後七時卅分】帝國議會議事堂の建築が落成して竣功式が擧げられ、長年の懸案であつた議事堂の本建築といふものが茲に初めて實現したのである。内幸町に在つた假議事堂は帝國議會開設以來六十九議會に至るまでの間何れも假議事堂として使用されてゐたのである。であるから明治十九年議事堂建築の議が起つて以來本建築の竣功までには、そこに長い經歷があるのだから、その經過に就て簡略に述べて行く積りである。又本建築の實現に至るまでには私として忘れてならない方々があると思ふから、先づ以てその方々を紹介し、次で竣功した議事堂の建築に關して其のあらましの事を話したいと思つてゐる。而して話の間には多少興味ある數字をも挾んで行きたいのである

一當代一流　爭覇血戰譜（22）

――（塚田氏三回連勝四人目）――

平香交香落番　△六段　塚田正夫　▲四段　大和久彪

第九局

▲五歩打10　▽四七龍2　▲八八玉　▽八六角打3　▲八七歩打29　△二五歩打29　▽六五金打21　▲二七龍　▽九八角打2　▲七一歩打　▽三吉桂打3　▲同飛スグ　▽同歩　▲七八角成　▽同玉

持時間各九時間　消費時間　▽四時間四十七分　▲八時間三十九分

圖は▲五八龍迄の局面

『時局』　塚田氏　角銀歩歩

九	八	七	六	五	四	三	二	一	
▽香	▽桂							龍	一
	▽王	▽金							二
	▽銀	▽銀					▽歩		三
▽歩			▽歩			▽歩			四
	▽歩	歩							五
歩		金	歩		歩	歩			六
		玉							七
		金	銀	▽桂					八
香	桂						桂		九

『時局』　▲大和久氏　角金桂歩六

觀戰記（9）

新時代の惱み　制限時間の苦しみ

――下手方焦慮の氣味

大和久四段は最近各方面の對局で好成績を揚げ意氣冲する の槪であ る

本棋戰は序盤の作戰が惡かつた爲めか、如何にも指し惡くさうな局面であつたが、なにせ油の乘り切つた指し盛り、火燃の如き闘志は徐々に形勢を盛り返し

優勢の陣型を獲得しただが苦心の末長考を要し制限時間もいよ〳〵切迫、爲めに些か焦り氣味の形で攻め急いだが爲め緊要な際一、二作戰を誤つたやに見受けられる

天機到來とばかり、塚田六段は礙手！と腕を拱いて目は盤面に釘付け

天運は今日の一瞬で決定されやうとしてゐる

塚田君は先を取る意味に七四同銀と切り、一轉攻勢に移つた活氣ある手段は頗る嚴しい

席上挿話

〃大和久〃　五九歩は、こゝで直ちに七四桂と打つても同銀直ぐ、同歩の時七五歩ときかされる一日打つておけば堅いと思ひます

〃塚田〃　五六歩のところは五七歩と打ちたいが、六七銀と立たれて後の指しやうがなくなつてしまひます

〃大和久〃　五八金は敵を攻める手を考へましたが、もう時間がないので深く考へずに打ちました

次に七四桂も攻めを急ぎすぎました、こゝは一先つ七七桂と跳ねて置くところでせう

講評

八段　金易二郎

大和久君の四五角打ちは敵に七一歩打ちの輕い防手があると豫想した場合には全々不可

目下敵龍が横筋に利いてゐるては玉頭に危險の壞れがある故一先づ二八歩と打つて龍の横筋を避け、のち七七桂と跳ねて玉頭に迫るところである

續いて七四桂と打つて敵に危險な武器を渡したのは輕卒であつたこれも攻防を兼ねる含みに七七桂と跳ねておけば相當有望なものがある

人形淨瑠璃　――大阪文樂座上り――

鶴山古跡松

中將姫雪責の段（切）

淨瑠璃　竹本伊達太夫

三味線　鶴澤友次郎

胡弓　野澤市松

（午後八時四十分）

この際作品は『當麻寺縁起』に據……　説として傳へられてゐるところに依りますと、中將姫の父右大臣豐成卿は讒言の爲めに滅されました。この事件の露顯を受けて中將姫の兄乙麿は惡られ、豐成卿は大宰權帥として九州へ左遷されました、姫は父や兄の寃罪に連なつたのを悲しみ世をはかなんで遂に大和國當麻寺に入り尼となつて終つたと記されてゐます

……竹馬でありますが、後妻の岩根御前が姫を嫉んでそれを讒言の種に姫の御物の觀世音讀誦を姫に預けて、その觀音に眞心の姫に盗ませ紛失の罪を姫に嫁して雪中に姫を引き出し折檻しますが姫の侍女桐の谷、浮舟が相談けて鶴勝一味の奸策の裏をかき姫を救ひ出して雲雀山へ落すといふのが、この段の内容であります

朝鮮郵船元期出帆

乘客貨物取扱中食事付

△印船寄港斷り

近海郵船仁川出帆

沿岸郵船出帆

……

九州郵船株式會社

釜山出帆

◎博多行　毎日午前十一時

◎對馬嚴原長崎行　毎月十二回午後二時　一日四日六日九日十一日十四日十六日十九日廿一日廿四日廿六日

◎下關行　毎月六回午後六時　日廿九日出帆

詳細は左記へ御照會被下度候

九州郵船株式會社釜山出張所　電話二四一一番

朝鮮汽船出帆廣告

一、釜山出帆　……

大阪商船仁川出帆

◇阪神行　十一月十日　第二福井丸　群山寄港　十一月十三日　第十大運丸　群山寄港　十一月十四日　第十四小野丸　群山寄港　十一月十七日　第三大興丸　群山寄港

◇名古屋、京濱行　十一月十一日　大昭丸　十一月十七日　關東丸

◇鎭南浦、安東行　十一月十二日　神安丸　鎭南浦止

內外各港行接續通シ貨物取扱致候

大阪商船株式會社仁川代理店

株式會社　慶田組

電話　四二一番（出荷）　七一一番（入荷）　一二九八四番（宿直）　二二七〇八番（現場）

大阪商船株式會社

京城支店

電話本局長二〇三〇番

滿鮮代理店・案內所　國際運輸會社

仁川　慶田組

釜山　釜山商船組

ジャパンツーリストビューロー案內所　京城三越・平壤三中井　釜山三中井・平壤大和商會

大阪商船出帆

◎內鮮連絡優秀客船

朝鮮郵船株式會社代理店

日本郵船株式會社代理店

近海郵船株式會社代理店

大連汽船株式會社代理店

朝鮮運送株式會社

仁川支店回漕部

電話代表番　八〇四番

朝鮮海洋社廣告

瑞山行　仙掌行　唐津行　溫陽行　海州行

仁川府港町一丁目五番地

株式會社　朝鮮海洋社

朝鮮郵船出帆

△印ハ船客御斷り

◎北鮮新潟直航

長白山丸（定員特等四名二等三八名）

……

朝鮮郵船株式會社

代表電話本局（2）四一九五番

京城府南大門通り五ノ一

仁川出張所　元山支店　城津支店　北鮮出張所

京城代理店　安東縣代理店

尼崎汽船出帆

阪神行　十一月六日　十一月七日　十一月十一日

仁川府海岸町　合名會社尼崎汽船部代理店

高杉商店回漕部

電話一〇三〇番

荷役係電話五九番

仁川代理店　群山代理店　木浦代理店　釜山代理店　元山代理店　城津代理店　清津代理店　雄基代理店

【胃腸の弱い人の爲に】

太る法

秋が來ると食慾が募る　食事がおいしくなる　うんと喰べる　グン〳〵太る　然しそれは胃腸の丈夫な人のことであつて　胃腸の弱い人は勿論こんな風に行かない　第一食慾が募らない　無理に喰べても充分に消化されない　そこでお奬めしたいのは每食前　赤玉ポートワインを飮んで戴くことである　赤玉ポートワインは食慾を增して食事を進め　そのうへ消化液の分泌を昂めて喰べたものをよく身につける効果があるほかに　なほこれ自體も榮養となつて身につくのである　而もその保有榮養素の主なるものは精力となる榮養素――葡萄糖・果糖であつて　これらは胃腸に消化の負擔を毫も與へないで吸收される特性をもつてゐるから胃腸の弱い人には甚だ好都合である　又このほかにも血液や骨骼となる鐵・カルシウムをこれまた極めて消化吸收され易い狀態で保有してゐるから胃腸の弱い人がグン〳〵と太る爲には　實に赤玉ポートワインは二重三重に役立つわけである　御愛飮あらんことを！

六十醫學博士御推奬

天然　甘味　葡萄酒

赤玉ポートワイン

●讀書で頭が疲れたらノーシンのんで回復せよ●

きもの召すなら御園おいで　伊東胡蝶園

京城府旭町二丁目八番地

外科　皮膚科　瀨戸醫院

院長　瀨戸潤

電話本局(2)二四九八番

朝鮮元祖　萬黒燒所　蝮粉末

京城府古市町十四番地二六

小松商會

電話本局(2)四五〇八番　振替口座京城七一八番

年賦定期貸付　普通銀行業務

京城南大門通二丁目百四十番地ノ一

株式會社　朝鮮殖産銀行

頭取　有賀光豊

資本金參千萬圓

日本銀行代理店　日本勸業銀行代理店　朝鮮貯蓄銀行代理店

全鮮各地に支店派出所六十四ケ所東京に内地大阪に支店あり